



A. Balance

Nº CTAS.	ACTIVO	NOTAS EN MEMORIA	EJ. N	EJ. N-1	Nº CTAS.	PATRIMONIO NETO Y PASIVO	NOTAS EN MEMORIA	EJ. N	EJ. N-1
	<b>A) Activo no corriente</b>		389.017,52	384.312,79		<b>A) Patrimonio neto</b>		2.197.923,16	2.134.745,68
206, 207, 209, (280), (290)	<b>I. Inmovilizado intangible</b>		253.517,36	241.295,52	100	<b>I. Patrimonio aportado</b>		1.350.482,88	1.350.482,88
	<b>II. Inmovilizado material</b>		135.500,16	143.017,27		<b>II. Patrimonio generado</b>		847.440,28	784.262,80
210, (2810), (2910)	1. Terrenos		36.060,73	36.060,73	120	1. Resultados de ejercicios anteriores		784.262,80	534.630,46
211, (2811), (2911)	2. Construcciones		0,00	0,00	129	2. Resultados de ejercicio		63.177,48	249.632,34
213, (2813), (2913)	3. Bienes del patrimonio histórico		0,00	0,00	130, 131	<b>III. Subvenciones recibidas pendientes de imputar a resultados</b>		0,00	0,00
214, 216, 217, 218, 219, (2814), (2816), (2817), (2818), (2819), (2914), (2916), (2917), (2918), (2919)	4. Otro inmovilizado material		99.439,43	106.956,54		<b>B) Pasivo no corriente</b>		0,00	0,00
230, 231, 233, 234, 237	5. Inmovilizado en curso		0,00	0,00	14	<b>I. Provisiones a largo plazo</b>		0,00	0,00
252, 254, 257, 258, (298)	<b>III. Inversiones financieras a largo plazo</b>		0,00	0,00		<b>II. Deudas a largo plazo</b>		0,00	0,00
	<b>B) Activo corriente</b>		1.928.263,05	1.801.639,78	170, 177	1. Deudas con entidades de crédito		0,00	0,00
30, (39)	<b>I. Existencias</b>		0,00	0,00	171, 172, 173, 178	2. Otras deudas		0,00	0,00
460, (490), 469, 555, 47	<b>II. Deudores y otras cuentas a cobrar</b>		286.230,92	12.073,90		<b>C) Pasivo Corriente</b>		119.357,41	51.206,89
542, 544, 547, 548, (598)	<b>III. Inversiones financieras a corto plazo</b>		0,00	0,00	58	<b>I. Provisiones a corto plazo</b>		68.000,00	0,00
480	<b>IV. Ajustes por periodificación</b>		0,00	0,00		<b>II. Deudas a corto plazo</b>		0,00	0,00
	<b>V. Efectivo y otros activos líquidos equivalentes</b>		1.642.032,13	1.789.565,88	520, 527	1. Deuda con entidades de crédito		0,00	0,00
577	1. Otros activos líquidos equivalentes		0,00	0,00	521, 522, 528	2. Otras deudas		0,00	0,00
556, 570, 571	2. Tesorería		1.642.032,13	1.789.565,88	420, 429, 554, 47	<b>III. Acreedores y otras cuentas a pagar</b>		51.357,41	51.206,89
					485	<b>IV. Ajustes por periodificación</b>		0,00	0,00
	<b>TOTAL ACTIVO (A+B)</b>		2.317.280,57	2.185.952,57		<b>TOTAL PATRIMONIO NETO Y PASIVO (A+B+C)</b>		2.317.280,57	2.185.952,57



B. Cuenta del resultado económico patrimonial

Nº CTAS.		NOTAS EN MEMORIA	EJ. N	EJ. N-1
	<b>1. Ingresos tributarios</b>		<b>0,00</b>	<b>0,00</b>
740	a) Tasas		0,00	0,00
	<b>2. Transferencias y subvenciones recibidas</b>		<b>1.316.231,85</b>	<b>1.448.228,45</b>
	a) Del ejercicio		1.316.231,85	1.448.228,45
751	a.1) subvenciones recibidas para financiar gastos del ejercicio		0,00	0,00
750	a.2) transferencias		1.316.231,85	1.448.228,45
752	a.3) subvenciones recibidas para la cancelación de pasivos que no supongan financiación específica de un elemento patrimonial		0,00	0,00
7530	b) Imputación de subvenciones para el inmovilizado no financiero		0,00	0,00
754	c) Imputación de subvenciones para activos corrientes y otras		0,00	0,00
	<b>3. Ventas netas y prestaciones de servicios</b>		<b>9.600,00</b>	<b>17.275,00</b>
700, (706), (708), (709)	a) Ventas netas		0,00	0,00
741, 705	b) Prestación de servicios		9.600,00	17.275,00
776, 777	<b>4. Otros ingresos de gestión ordinaria</b>		<b>4.067,54</b>	<b>150,00</b>
795	<b>5. Excesos de provisiones</b>		<b>0,00</b>	<b>0,00</b>
	<b>A) TOTAL INGRESOS DE GESTIÓN ORDINARIA (1+2+3+4+5)</b>		<b>1.329.899,39</b>	<b>1.465.653,45</b>
	<b>6. Gastos de personal</b>		<b>-537.670,35</b>	<b>-596.191,50</b>
(640), (641)	a) Sueldos, salarios y asimilados		-405.973,63	-438.123,32
(642), (643), (644), (645)	b) Cargas sociales		-131.696,72	-158.068,18
(65)	<b>7. Transferencias y subvenciones concedidas</b>		<b>-1.200,00</b>	<b>-120,00</b>
	<b>8. Aprovisionamientos</b>		<b>0,00</b>	<b>0,00</b>
(600), 606, 608, 609, 61*	a) Consumo de mercaderías		0,00	0,00
(693), 793	b) Deterioro de valor de mercaderías		0,00	0,00
	<b>9. Otros gastos de gestión ordinaria</b>		<b>-567.055,05</b>	<b>-539.765,71</b>
(62)	a) Suministros y otros servicios exteriores		-566.552,78	-539.263,44
(63)	b) Tributos		-502,27	-502,27
(676) (677)	c) Otros		0,00	0,00
(68)	<b>10. Amortización del inmovilizado</b>		<b>-91.654,52</b>	<b>-79.574,18</b>
	<b>B) TOTAL DE GASTOS DE GESTIÓN ORDINARIA (6+7+8+9+10)</b>		<b>-1.197.579,92</b>	<b>-1.215.651,39</b>
	<b>I Resultado (Ahorro o desahorro) de la gestión ordinaria (A+B)</b>		<b>132.319,47</b>	<b>250.002,06</b>
	<b>11. Deterioro de valor y resultados por enajenación del inmovilizado no financiero</b>		<b>0,00</b>	<b>0,00</b>
(690), (691), 790, 791	a) Deterioro de valor		0,00	0,00
770, 771, (670), (671)	b) Bajas y enajenaciones		0,00	0,00
7531	c) Imputación de subvenciones para el inmovilizado no financiero		0,00	0,00
	<b>12. Otras partidas no ordinarias</b>		<b>0,00</b>	<b>0,00</b>
773, 778	a) Ingresos		0,00	0,00
(678)	b) Gastos		0,00	0,00
	<b>II Resultado de las operaciones no financieras (I +11+12)</b>		<b>132.319,47</b>	<b>250.002,06</b>
762,769	<b>13. Ingresos financieros</b>		<b>1.000,00</b>	<b>0,00</b>
(662), (669)	<b>14. Gastos financieros</b>		<b>-2.141,99</b>	<b>-369,72</b>
797, (697), (667)	<b>15. Deterioro de valor, bajas y enajenaciones de activos y pasivos financieros</b>		<b>-68.000,00</b>	<b>0,00</b>
	<b>III Resultado de las operaciones financieras</b>		<b>-69.141,99</b>	<b>-369,72</b>



B. Cuenta del resultado económico patrimonial

Nº CTAS.		NOTAS EN MEMORIA	EJ. N	EJ. N-1
	<b>(13+14+15)</b>			
	<b>IV Resultado (Ahorro o desahorro) neto del ejercicio (II + III)</b>		<b>63.177,48</b>	<b>249.632,34</b>
	(+/-) Ajustes en la cuenta del resultado del ejercicio anterior			0,00
	<b>Resultado del ejercicio anterior ajustado</b>			<b>249.632,34</b>



	NOTAS EN MEMORIA	I. Patrimonio aportado	II. Patrimonio generado	III. Subvenciones recibidas	TOTAL
<b>A. PATRIMONIO NETO AL FINAL DEL EJERCICIO N-1</b>		1.350.482,88	784.262,80		2.134.745,68
<b>B. AJUSTES POR CAMBIOS DE CRITERIOS CONTABLES Y CORRECCIÓN DE ERRORES</b>					0,00
<b>C. PATRIMONIO NETO INICIAL AJUSTADO DEL EJERCICIO N (A+B)</b>		<b>1.350.482,88</b>	<b>784.262,80</b>	<b>0,00</b>	<b>2.134.745,68</b>
<b>D. VARIACIONES DEL PATRIMONIO NETO EJERCICIO N</b>		<b>0,00</b>	<b>63.177,48</b>	<b>0,00</b>	<b>63.177,48</b>
1. Ingresos y gastos reconocidos en el ejercicio			63.177,48		63.177,48
2. Operaciones con la entidad o entidades propietarias				0,00	0,00
3. Otras variaciones del patrimonio neto					0,00
<b>E. PATRIMONIO NETO AL FINAL DEL EJERCICIO N (C+D)</b>		<b>1.350.482,88</b>	<b>847.440,28</b>	<b>0,00</b>	<b>2.197.923,16</b>



D. Estado de flujos de efectivo

	NOTAS EN MEMORIA	EJ. N	EJ. N-1
<b>I. FLUJOS DE EFECTIVO DE LAS ACTIVIDADES DE GESTIÓN</b>			
<b>A) Cobros:</b>			
1. Ingresos tributarios		1.053.015,90	1.455.693,45
2. Transferencias y subvenciones recibidas		0,00	0,00
3. Ventas netas y prestaciones de servicios		1.041.940,29	1.438.228,45
4. Intereses cobrados		10.075,61	17.465,00
5. Otros Cobros		1.000,00	0,00
5. Otros Cobros		0,00	0,00
<b>B) Pagos</b>			
6. Gastos de personal		1.108.382,42	1.143.883,49
7. Transferencias y subvenciones concedidas		534.543,12	599.917,87
8. Aprovisamientos		1.020,00	102,00
9. Otros gastos de gestión		570.677,31	543.493,89
10. Intereses pagados		0,00	0,00
11. Otros pagos		2.141,99	369,73
11. Otros pagos		0,00	0,00
<b>Flujos netos de efectivo por actividades de gestión (+A-B)</b>		<b>-55.366,52</b>	<b>311.809,96</b>
<b>II. FLUJOS DE EFECTIVO DE LAS ACTIVIDADES DE INVERSIÓN</b>			
<b>C) Cobros:</b>			
1. Venta de inversiones reales		0,00	0,00
2. Otros cobros de las actividades de inversión		0,00	0,00
<b>D) Pagos:</b>			
3. Compra de inversiones reales		95.557,62	61.046,42
4. Otros pagos de las actividades de inversión		95.557,62	61.046,42
4. Otros pagos de las actividades de inversión		0,00	0,00
<b>Flujos netos de efectivo por actividades de inversión (+C-D)</b>		<b>-95.557,62</b>	<b>-61.046,42</b>
<b>III. FLUJOS DE EFECTIVO DE LAS ACTIVIDADES DE FINANCIACIÓN</b>			
<b>E) Aumentos en el patrimonio:</b>			
1. Aportaciones de la entidad o entidades propietarias		0,00	0,00
<b>F) Cobros por emisión de pasivos financieros:</b>			
2. Préstamos recibidos		0,00	0,00
3. Otras deudas		0,00	0,00
<b>G) Pagos por reembolso de pasivos financieros:</b>			
4. Préstamos recibidos		0,00	0,00
5. Otras deudas		0,00	0,00
<b>Flujos netos de efectivo por actividades de financiación (+E+F-G)</b>		<b>0,00</b>	<b>0,00</b>
<b>IV. FLUJOS DE EFECTIVO PENDIENTES DE CLASIFICACIÓN</b>			
<b>I) Cobros pendientes de aplicación</b>			
		3.390,39	0,00
<b>J) Pagos pendientes de aplicación</b>			
		0,00	679,32
<b>Flujos netos de efectivo pendientes de clasificación (+I-J)</b>		<b>3.390,39</b>	<b>-679,32</b>
<b>V. INCREMENTO/DISMINUCIÓN NETA DEL EFECTIVO Y ACTIVOS LÍQUIDOS EQUIVALENTES AL EFECTIVO (I+II+III+IV)</b>			
<b>Efectivo y activos líquidos equivalentes al efectivo al inicio del ejercicio</b>		<b>1.789.565,88</b>	<b>1.539.481,66</b>
<b>Efectivo y activos líquidos equivalentes al efectivo al final del ejercicio</b>		<b>1.642.032,13</b>	<b>1.789.565,88</b>



DESCRIPCIÓN/Nº DE CUENTAS	SALDO INICIAL	ENTRADAS	AUMENTO POR TRASPASO DE OTRAS PARTIDAS	SALIDAS	DISMINUCIÓN POR TRASPASO A OTRAS PARTIDAS	CORRECCIONES VALORATIVAS NETAS POR DETERIORO DEL EJERCICIO	AMORTIZACIONES DEL EJERCICIO	SALDO FINAL
<b>1. Terrenos</b> 210, (2810), (2910)	36.060,73	0,00						36.060,73
<b>2. Construcciones</b> 211, (2811), (2911)								
<b>3. Bienes del patrimonio histórico</b> 213, (2813), (2913)								
<b>4. Otro inmovilizado</b> 214,215,216,217,218,219, (2814), (2816), (2817), (2818), (2819), (2914), (2916), (2917), (2918), (2919)	106.956,54	22.885,12	0,00				30.402,23	99.439,43
<b>5. Inmovilizaciones en curso</b> 230, 231, 233, 234, 237	0,00							0,00
<b>TOTAL</b>	143.017,27	22.885,12					30.402,23	135.500,16

Se informará sobre lo que se indica en el apartado 2 del punto 4 de la memoria.



DESCRIPCIÓN/Nº DE CUENTAS	SALDO INICIAL	ENTRADAS	AUMENTO POR TRASPASO DE OTRAS PARTIDAS	SALIDAS	DISMINUCIÓN POR TRASPASO A OTRAS PARTIDAS	CORRECCIONES VALORATIVAS NETAS POR DETERIORO DEL EJERCICIO	AMORTIZACIONES DEL EJERCICIO	SALDO FINAL
<b>I. Inmovilizado intangible</b> 206, 207, 209, (280), (290)	241.295,52	73.474,13				0,00	61.252,29	253.517,36

Se informará sobre lo que se indica en el apartado 2 del punto 5 de la memoria.

**Se informará sobre:**

**Importe y características de las transferencias y subvenciones recibidas, cuyo importe sea significativo, así como sobre el cumplimiento o incumplimiento de las condiciones impuestas para la percepción y disfrute de las subvenciones y el criterio de imputación a resultados.**

6.1 Importe y características de las transferencias y subvenciones recibidas.

CONCEPTO RECONOCIMIENTO COBROS  
UNED transferencias 843.536,82 € 843.536,82 €  
Subvenciones UNED 23.593,48 € 23.593,48 €  
CCAA Región de Murcia 160.000,00 € 170.000,00 €  
Ayuntamiento de Cartagena 157.000,00 € 157.000,00 €  
Ayuntamiento de Lorca 7.809,99 € 7.809,99 €  
Ayunt. Caravaca de la Cruz 56.291,56 € 56.291,56 €  
Ayuntamiento de Yecla 68.000,00 € ---  
Prestaciones de servicios - otros ingresos 13.667,54 € 10.075,61 €  
De empresas privadas 0,00 € 0,00 €  
Ingresos patrimoniales 1.000,00 € 1.000,00 €  
TOTAL 1.330.899,39 € 1.269.307,46 €





DESCRIPCIÓN/Nº DE CUENTAS	SALDO INICIAL	AUMENTOS	DISMINUCIONES	SALDO FINAL
<b>A largo plazo</b>			0,00	0,00
14				
<b>A corto plazo</b>	0,00	68.000,00		68.000,00
58				

F.9. Indicadores financieros y patrimoniales

			Fondos líquidos	1.642.032,13		
a) LIQUIDEZ INMEDIATA:	1.375,73	:	-----			
			----			
			Pasivo corriente	119.357,41		
<hr/>						
			Fondos líquidos + Derechos pendientes de cobro	1.642.032,13	+	286.230,92
b) LIQUIDEZ A CORTO PLAZO	1.615,54	:	-----			
			----			
			Pasivo corriente	119.357,41		
<hr/>						
			Activo Corriente	1.928.263,05		
c) LIQUIDEZ GENERAL	1.615,54	:	-----			
			----			
			Pasivo corriente	119.357,41		
<hr/>						
			Pasivo corriente + Pasivo no corriente	119.357,41	+	0,00
d) CASH-FLOW	-215,58	:	-----			
			----			
			Flujos netos de gestión	-55.366,52		

e) RATIOS DE LA CUENTA DEL RESULTADO ECONÓMICO PATRIMONIAL

**Nota: Las ratios deben aparecer expresadas en tanto por ciento y con dos decimales.**

1) Estructura de los ingresos

INGRESOS DE GESTIÓN ORDINARIA (IGOR)			
ING.TRIB / IGOR	TRANFS / IGOR	VN y PS / IGOR	Resto IGOR / IGOR
0,00	98,97	0,72	0,31

2) Estructura de los gastos

GASTOS DE GESTIÓN ORDINARIA (GGOR)			
G. PERS. / GGOR	TRANFS / GGOR	APROV / GGOR	Resto GGOR / GGOR



F.9. Indicadores financieros y patrimoniales

G. PERS. / GGOR	TRANFS / GGOR	APROV / GGOR	Resto GGOR / GGOR
44,90	0,10	0,00	55,00

3) Cobertura de los gastos  
corrientes

90,05

:

Gastos de gestión ordinaria

1.197.579,92

----

Ingresos de gestión ordinaria

1.329.899,39



CÓDIGO	ELEMENTOS	IMPORTE	%
01	COSTES DE PERSONAL	533.649,45	42,10
01.01	SUELDOS Y SALARIOS	398.701,03	31,45
01.02	COTIZACIONES SOCIALES A CARGO DEL EMPLEADOR	131.696,72	10,39
01.03	PREVISIÓN SOCIAL DE FUNCIONARIOS		0,00
01.04	APORTACIONES A SISTEMAS COMPLEMENTARIOS DE PENSIONES		0,00
01.05	INDEMNIZACIONES		0,00
01.06	OTROS COSTES SOCIALES		0,00
01.07	INDEMNIZACIONES POR RAZÓN DEL SERVICIO	1.210,73	0,10
01.08	TRANSPORTE DE PERSONAL	2.040,97	0,16
01.09	OTROS COSTES DE PERSONAL		0,00
02	ADQUISICIÓN DE BIENES Y SERVICIOS	13.512,76	1,07
02.01	COSTES DE MATERIALES DE REPROGRAFÍA E IMPRENTA		0,00
02.02	COSTES DE OTROS MATERIALES Y APROVISIONAMIENTOS	13.512,76	1,07
02.03	ADQUISICIÓN DE BIENES DE INVERSIÓN		0,00
02.04	TRABAJOS REALIZADOS POR OTRAS ORGANIZACIONES		0,00
02.05	OTRAS ADQUISICIONES DE SERVICIOS		0,00
03	SERVICIOS EXTERIORES	208.488,11	16,45
03.01	COSTES DE INVESTIGACIÓN Y DESARROLLO DEL EJERCICIO		0,00
03.02	ARRENDAMIENTOS Y CÁNONES	432,72	0,03
03.03	REPARACIONES Y CONSERVACIÓN	89.847,51	7,09
03.04	SERVICIO DE PROFESIONALES INDEPENDIENTES	9.280,43	0,73
03.05	TRANSPORTES		0,00
03.06	PRIMAS DE SEGUROS	12.989,16	1,02
03.07	SERVICIOS BANCARIOS Y SIMILARES	2.141,99	0,17
03.08	PUBLICIDAD, PROPAGANDA Y RR. PP.	12.759,29	1,01
03.09	SUMINISTROS	50.021,14	3,95
03.10	COMUNICACIONES	11.298,46	0,89
03.11	COSTES DIVERSOS	19.717,41	1,56
04	TRIBUTOS	502,27	0,04
05	AMORTIZACIONES	91.654,52	7,23
06	COSTES FINANCIEROS	0,00	0,00
07	COSTES DE TRANSFERENCIAS	1.200,00	0,09
08	COSTES DE BECARIOS	7.272,60	0,57
09	OTROS COSTES	411.442,20	32,46
	<b>TOTAL</b>	<b>1.267.721,91</b>	<b>100,00</b>



---

**MEMORIA**  
**CENTRO ASOCIADO A LA UNED DE CARTAGENA**  
**CUENTAS ANUALES 2022**



## Tabla de contenido

<b>1. Organización y actividad</b> .....	<b>3</b>
1.1 Fuentes principales de financiación .....	4
1.2 Estructura organizativa del Centro .....	4
1.3 Tabla de empleados por categoría profesional.....	5
<b>2. Bases de presentación de las cuentas</b> .....	<b>6</b>
2.1 Imagen fiel.....	6
2.2 Principios contables .....	6
2.3 Estructura contable.....	6
2.4 Comparación de la información.....	6
<b>3. Normas de reconocimiento y valoración</b> .....	<b>6</b>
3.1 Inmovilizaciones materiales .....	6
3.2 Inmovilizado intangible .....	7
3.3 Ingresos y gastos .....	8
3.4 Provisiones .....	8
3.5 Transferencias y subvenciones.....	8
<b>4. Inmovilizado material</b> .....	<b>8</b>
<b>5. Inmovilizado intangible</b> .....	<b>9</b>
<b>6. Transferencias, subvenciones y otros ingresos y gastos</b> .....	<b>9</b>
6.1 Importe y características de las transferencias y subvenciones recibidas.....	9
<b>7. Provisiones</b> .....	<b>10</b>
<b>8. Información presupuestaria</b> .....	<b>10</b>
<b>9. Indicadores financieros y patrimoniales</b> .....	<b>13</b>
<b>10. Información sobre el coste de actividades</b> .....	<b>14</b>
<b>11. Indicadores de Gestión</b> .....	<b>15</b>
<b>12. Hechos posteriores al cierre</b> .....	<b>15</b>



## 1. Organización y actividad

El Centro Asociado a la UNED de Cartagena se constituyó por Orden Ministerial de 3 de diciembre de 1982, nº1.256 rigiéndose por lo dispuesto en los artículos 26 al 29 del Decreto 3114/1974, de 25 de octubre (BOE de 14 de noviembre) y Real Decreto 1095/1979, de 4 de abril y por el Convenio firmado el día 22 de julio de 1982, por las partes promotoras.

Con fecha 3 de abril de 1995 se firmó el Convenio de constitución de la entidad jurídica titular (Consortio, Patronato, Fundación) Consortio entre la Universidad Nacional de Educación a Distancia, y la Comunidad Autónoma de Murcia.

En el año 1982 se crea la sede de Cartagena en c/ Campos, 2 quedando así conformada la estructura actual del Centro.

En sesión ordinaria de la Junta de Gobierno Local del Ayuntamiento de Cartagena con fecha 30 de noviembre de 1989, se acuerda la cesión gratuita al Consortio de un terreno sito en la calle Ingeniero de la Cierva, cuya escritura fue firmada con fecha 16 de enero de 1991; y en Consejo de Gobierno de la Comunidad Autónoma de la Región de Murcia de fecha 26 de mayo de 1995, se acuerda la cesión del edificio construido en la parcela de la calle Ingeniero de la Cierva, por un plazo de treinta años y de uso gratuito, sede actual del Consortio.

El gobierno de la entidad jurídica titular corresponde a la Junta Rectora del Consortio.

El Consortio queda adscrito a la UNED, de conformidad con lo dispuesto en la disposición adicional vigésima, párrafo 2, letra f), de la Ley 30/1992, de 26 de noviembre, de Régimen Jurídico de las Administraciones Públicas y del Procedimiento Administrativo Común, en redacción dada por la disposición final segunda de la Ley 27/2013, de 27 de diciembre, de Racionalización y Sostenibilidad de la Administración Local y en el artículo 120 de la Ley 40/2015, de 1 de octubre, de Régimen Jurídico del Sector Público, que lo reproduce y sustituye a partir del 2 de octubre de 2016, tal y como recogen los Estatutos del Consortio Universitario del Centro Asociado de la UNED en Cartagena, firmados en sesión ordinaria de la Junta de Gobierno Local del Ayuntamiento de Cartagena el 6 de abril de 2017, aprobados en la reunión extraordinaria de la Junta Rectora del Consortio de fecha 18 de julio de 2017 y ratificados en el Consejo de Gobierno de la UNED de fecha 10 de octubre de 2017.

Consecuentemente con la adscripción indicada en el párrafo anterior, y por cuanto le sea de aplicación conforme a los artículos 2.2 c) y 84.3 de la Ley 49/2015, de 1 de octubre, este Consortio forma parte a través de la UNED, del sector público institucional. Se clasifica como del sector público administrativo a efectos del artículo 3 de la Ley 47/2003, de 26 de noviembre, General Presupuestaria.

Se registrará por la normativa universitaria y, supletoriamente y en cuanto no se oponga a ella, por la ley 40/2015, de 1 de octubre, y resto de disposiciones que sobre procedimientos y régimen jurídico se contienen en la legislación estatal, en su caso, por la legislación de Régimen Local, y por los demás preceptos que sean de aplicación.

El ejercicio económico se identifica con el año natural.

La entidad jurídica titular, a todos los efectos legales, está domiciliado en la sede del Centro Asociado, sito en c/ Ingeniero de la Cierva, 28. Cartagena C.P. 30.203.

La actividad principal es la de impartir la enseñanza universitaria, como Centro de la Universidad Nacional de Educación a Distancia, desarrollando también otras actividades, como la promoción de cursos de enseñanzas no regladas. Esta actividad se lleva a cabo mediante la modalidad de aprendizaje semipresencial y a distancia y al desarrollo profesional y cultural, formando a profesionales universitarios y cubriendo la demanda de la sociedad en cuanto a cualificación superior y de actualización permanente se refiere.

### 1.1 Fuentes principales de financiación

La fuente principal de financiación son las transferencias de la Universidad Nacional de Educación a Distancia (unidad a la que está adscrito el Consorcio), y en segundo lugar de la Comunidad Autónoma de la Región de Murcia y el Ayuntamiento de Cartagena.

Los Ayuntamientos de Lorca, Yecla y Caravaca de la Cruz participan en la financiación del mantenimiento y sostenimiento de las Aulas de la UNED ubicadas en dichas localidades.

### 1.2 Estructura organizativa básica

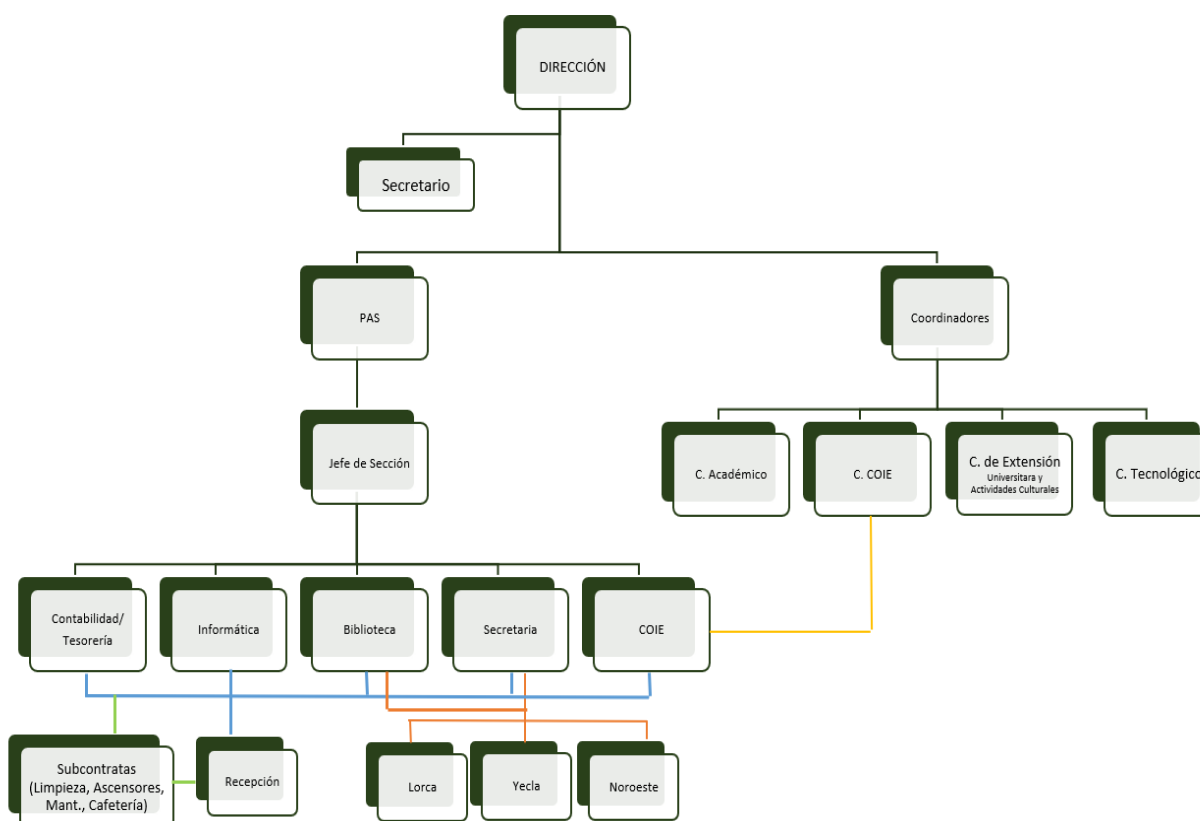

Los principales responsables del Centro son:

- El/la Directora/a
- El/la Secretario/a
- El/la Administrador/a
- El/la Tesorero/a



**1.3 Tabla de empleados por categoría profesional**

<b>EMPLEADOS 2022 POR CATEGORÍA PROFESIONAL</b>			
<b>ALTOS CARGOS</b>			
<b>Categoría Profesional</b>	<b>Destino</b>	<b>Tipo de personal</b>	<b>Sexo</b>
Directora	Dirección	Personal laboral	M
Secretaria	Dirección	Tutora	M
<b>PERSONAL DE CARTAGENA</b>			
<b>Categoría Profesional</b>	<b>Destino</b>	<b>Tipo de personal</b>	<b>Sexo</b>
Recepcionista 2ª	Recepción	Personal laboral	H
Oficial 1º Admtivo.	Recepción	Personal laboral	H
Jefe de Negociado	Secretaría	Personal laboral	M
Auxiliar Administrativo	Secretaría	Personal laboral	M
Oficial 1º Admtivo.	Contabilidad	Personal laboral	M
Auxiliar Administrativo	COIE	Personal laboral	M
Técnico Informática	Informática	Personal laboral	H
Auxiliar Administrativo	Informática	Personal laboral	H
Ayudante Biblioteca	Biblioteca	Personal laboral	M
Oficial 1º Admtivo.	Biblioteca	Personal laboral	M
Becario	Informática	Beca	M
Becario	Biblioteca	Beca	M
<b>PERSONAL AULA UNIVERSITARIA CARAVACA DE LA CRUZ</b>			
<b>Categoría Profesional</b>	<b>Destino</b>	<b>Tipo de personal</b>	<b>Sexo</b>
Oficial 1º Administrativo	Secretaría	Personal laboral	M
<b>PERSONAL AULA UNIVERSITARIA YECLA</b>			
<b>Categoría Profesional</b>	<b>Destino</b>	<b>Tipo de personal</b>	<b>Sexo</b>
Auxiliar Administrativo	Secretaría	Personal laboral	M
Número de empleados a 31 de diciembre de 2022.....15			

## **2. Bases de presentación de las cuentas**

### **2.1 Imagen fiel**

Las cuentas anuales, formadas por el balance, la cuenta de resultado económico-patrimonial, el estado de cambios en el patrimonio neto, el estado de flujo de efectivo y la memoria económica, se han confeccionado a partir de los registros contables, habiéndose aplicado las disposiciones legales vigentes en materia contable con el objeto de mostrar la imagen fiel del patrimonio, los resultados económicos patrimoniales y la situación financiera de la Entidad.

### **2.2 Principios contables**

Las cuentas anuales se han preparado aplicando los principios contables generalmente aceptados. No existe ningún principio contable que, siendo significativo su efecto, se haya dejado de aplicar.

### **2.3 Estructura contable**

La estructura contable para el Centro Asociado de la UNED en Cartagena es centralizada, al ser la entidad, dotada de personalidad jurídica propia, el único sujeto de la contabilidad.

### **2.4 Comparación de la información**

A los efectos derivados de la aplicación del principio de uniformidad y del requisito de comparabilidad, las cuentas anuales del ejercicio 2022 se presentan conforme a la Resolución de 10 de octubre de 2018, de la Intervención General del Administración del Estado por la que se aprueba la adaptación del Plan General de Contabilidad Pública a los Centros Asociados de la UNED, tal y como recoge el Boletín Oficial del Estado nº 255 de 22 de octubre de 2018, resultando así comparables las cuentas anuales presentadas en 2021 con las que ahora se presentan correspondientes al ejercicio de 2022.

## **3. Normas de reconocimiento y valoración**

En la preparación de los estados financieros se han tenido en cuenta las siguientes normas de valoración:

### **3.1 Inmovilizaciones materiales**

El inmovilizado material se haya registrado al coste de adquisición.

La amortización se realiza por el método lineal en función de la vida útil estimada.

Los porcentajes anuales de amortización aplicados han sido los siguientes:

DENOMINACIÓN	CUENTA	AMORTIZACIÓN
Edificios y construcciones	211	2%
Mobiliario	216	10%
Equipos para procesos de Información	217	20%
Elementos de transporte	218	10%
Otro Inmovilizado material (Fondos bibliotecas)	219	10%
Instalaciones técnicas	215	10%
Maquinaria	214	10%
Terrenos y bienes naturales	210	No se amortiza

Los porcentajes indicados se han tomado de los indicados por la Sede Central en su Resolución Rectoral sobre instrucciones contables para los Centros Asociados en la adaptación a la resolución de 10 de octubre de 2018, con el fin de consolidar las cuentas de todos los Centros con las de la UNED.

Cuenta	Denominación	Sdo	Dot 2022	Amortización Acumulada	VNC
214	Maquinaria	113.391,74 €	50,50 €	113.214,51 €	177,23 €
215	Instalaciones Técnicas y Otras Instalaciones	152.002,92 €	3.222,66 €	139.402,30 €	12.600,62 €
216	Mobiliario	294.720,26 €	815,84 €	292.992,29 €	1.727,97 €
217	Equipos para procesos de información	245.418,21 €	16.123,17 €	207.941,40 €	37.476,81 €
219	Otro Inmovilizado Material - Fondos Bibliograficos	151.276,66 €	10.190,06 €	103.819,88 €	47.456,78 €
		956.809,79 €	30.402,23 €	857.370,36 €	99.439,43 €

### 3.2 Inmovilizado intangible

Cuenta	Denominación	Sdo	Dot 2022	Amortización Acumulada	VNC
2090000	Edificio Cedido CARM	649.132,43 €	61.252,29 €	395.615,07 €	253.517,36 €

El Ayuntamiento de Cartagena cedió gratuitamente al Centro Asociado el terreno donde se ubica con fecha de escritura de 16 de enero de 1991, y el edificio está cedido por parte de la Comunidad Autónoma de la Región de Murcia desde el año 1995 por un periodo de treinta años (hasta el 1 de febrero de 2026).

### 3.3 Ingresos y gastos

Los ingresos y gastos se imputan en función de la corriente real de bienes y servicios que representan y con independencia del momento en que se produce la corriente monetaria o financiera derivada de ellos.

No obstante, siguiendo el principio de prudencia, únicamente se contabilizan los beneficios realizados a fecha de cierre del ejercicio, en tanto que los riesgos y las pérdidas previsibles, aun siendo eventuales, se contabilizan tan pronto son conocidos.

### 3.4 Provisiones

Se reconoce una provisión por transferencia no pagada al cierre de las cuentas anuales correspondiente a la aportación para el sostenimiento del Aula Universitaria de Yecla a cargo del Ayuntamiento correspondiente para el ejercicio 2022.

*Provisión por subvenciones a corto plazo: 68.000,00 €*

### 3.5 Transferencias y subvenciones

El detalle de las transferencias y subvenciones a cargo de las Entidades que financian el Centro reconocidas y recibidas durante el ejercicio 2022 que se incluyen en el epígrafe de otros ingresos de explotación, es el siguiente:

CONCEPTO	RECONOCIDO	RECIBIDO
UNED transferencias	843.536,82 €	843.536,82 €
Subvenciones UNED	23.593,48 €	23.593,48 €
CCAA Región de Murcia	160.000,00 €	170.000,00 €
Ayuntamiento de Cartagena	157.000,00 €	157.000,00 €
Ayuntamiento de Lorca	7.809,99 €	7.809,99 €
Ayuntamiento de Caravaca de la Cruz	56.291,56 €	56.291,56€
Ayuntamiento de Yecla	68.000,00 €	--
<b>TOTAL</b>	<b>1.316.231,85 €</b>	<b>1.258.231,85 €</b>

## 4. Inmovilizado material

DESCRIPCIÓN/Nº DE CUENTAS	SALDO INICIAL	ENTRADAS	AUMENTO POR TRASPASO DE OTRAS PARTIDAS	SALIDAS	DISMINUCIÓN POR TRASPASO A OTRAS PARTIDAS	CORRECCIONES VALORATIVAS NETAS POR DETERIORO DEL EJERCICIO	AMORTIZACIONES DEL EJERCICIO	SALDO FINAL
<b>1. Terrenos</b> 210, (2810), (2910)	36.060,73	0,00						36.060,73
<b>2. Construcciones</b> 211, (2811), (2911)								
<b>3. Bienes del patrimonio histórico</b> 213, (2813), (2913)								
<b>4. Otro inmovilizado</b> 214,215,216,217,218,219, (2814), (2816), (2817), (2818), (2819), (2914), (2916), (2917), (2918), (2919)	106.956,54	22.885,12	0,00				30.402,23	99.439,43
<b>5. Inmovilizaciones en curso</b> 230, 231, 233, 234, 237	0,00							0,00
<b>TOTAL</b>	143.017,27	22.885,12					30.402,23	135.500,16

## 5. Inmovilizado intangible

DESCRIPCIÓN/Nº DE CUENTAS	SALDO INICIAL	ENTRADAS	AUMENTO POR TRASPASO DE OTRAS PARTIDAS	SALIDAS	DISMINUCIÓN POR TRASPASO A OTRAS PARTIDAS	CORRECCIONES VALORATIVAS NETAS POR DETERIORO DEL EJERCICIO	AMORTIZACIONES DEL EJERCICIO	SALDO FINAL
I. Inmovilizado intangible 206, 207, 209, (280), (290)	241.295,52	73.474,13				0,00	61.252,29	253.517,36

El Ayuntamiento de Cartagena cedió gratuitamente al Centro Asociado el terreno donde se ubica con fecha de escritura de 16 de enero de 1991, y el edificio está cedido por parte de la Comunidad Autónoma de la Región de Murcia desde el año 1995 por un periodo de treinta años (hasta el 1 de febrero de 2026).

## 6. Transferencias, subvenciones y otros ingresos y gastos

### 6.1 Importe y características de las transferencias y subvenciones recibidas.

CONCEPTO	RECONOCIMIENTO	COBROS	NORMATIVA EN BASE A LA CUAL SE HA CONCEDIDO
UNED transferencias	843.536,82 €	843.536,82 €	1
Subvenciones UNED	23.593,48 €	23.593,48 €	2
CCAA Región de Murcia	160.000,00 €	170.000,00 €	3
Ayuntamiento de Cartagena	157.000,00 €	157.000,00 €	4
Ayuntamiento de Lorca	7.809,99 €	7.809,99 €	5
Ayunt. Caravaca de la Cruz	56.291,56 €	56.291,56 €	6
Ayuntamiento de Yecla	68.000,00 €	---	7
Prestaciones de servicios - otros ingresos	13.667,54 €	10.075,61 €	
De empresas privadas	0,00 €	0,00 €	8
Ingresos patrimoniales	1.000,00 €	1.000,00 €	
<b>TOTAL</b>	<b>1.330.899,39 €</b>	<b>1.269.307,46 €</b>	

1. Estatutos del Consorcio Universitario del Centro Asociado a la UNED de 18 de julio de 2017
2. Estatutos del Consorcio Universitario del Centro Asociado a la UNED de 18 de julio de 2017
3. Estatutos del Consorcio Universitario del Centro Asociado a la UNED de 18 de julio de 2017
4. Estatutos del Consorcio Universitario del Centro Asociado a la UNED de 18 de julio de 2017
5. Convenio entre el Consorcio y el Excmo. Ayuntamiento de Lorca de 14 de enero de 1998
6. Convenio entre el Consorcio y el Excmo. Ayuntamiento de Caravaca de la Cruz de 18 de julio de 2018

7. Convenio entre el Consorcio y el Excmo. Ayuntamiento de Yecla de 7 de julio de 1997

8. - BANKIA: Estatutos del Consorcio Universitario del Centro Asociado a la UNED de 18 de julio de 2017. (Fusionada con La Caixa).

- LA CAIXA: Junta Rectora de 18 de julio de 2018

## FINALIDAD

Todos los ingresos anteriores son usados para llevar a cabo el correcto funcionamiento y mantenimiento del Centro.

Los apartados 2 y 3 del punto 6 de la memoria que recoge la Resolución de 10 de octubre de 2018, de la Intervención General de la Administración del Estado, por la que se aprueba la adaptación del Plan General de Contabilidad Pública a los Centros Asociados de la Universidad Nacional de Educación a Distancia, no contienen información.

## 7. Provisiones

Se reconoce una provisión por transferencia no pagada al cierre de las cuentas anuales correspondiente a la aportación para el sostenimiento del Aula Universitaria de Yecla a cargo del Ayuntamiento correspondiente del año 2022.

*Provisión por subvenciones a corto plazo: 68.000,00 €*

DESCRIPCIÓN/Nº DE CUENTAS	SALDO INICIAL	AUMENTOS	DISMINUCIONES	SALDO FINAL
A largo plazo			0,00	0,00
14				
A corto plazo	0,00	68.000,00		68.000,00
58				

## 8. Información presupuestaria

A continuación, se presentan las liquidaciones del presupuesto de explotación y de capital en las que se han producido las siguientes desviaciones (incluidas en los cuadros explicativos inferiores):

*En presupuesto de explotación:*

PRESUPUESTOS GENERALES DEL ESTADO 2022

ENTIDAD: Centro Asociado a la UNED en Cartagena

Nº CUENTAS	PRESUPUESTO DE EXPLOTACIÓN CUENTA DEL RESULTADO ECONÓMICO PATRIMONIAL	Clave	Presupuesto Inicial	Modificaciones Presupuestarias	Presupuesto TOTAL	Ejecutado	Desviaciones	%
	<b>1. Ingresos tributarios y cotizaciones sociales</b>	<b>0110</b>						
720, 721, 722, 723, 724, 725, 726, 727, 728, 73	a) Impuestos	0113						
740, 742	b) Tasas	0111						
744	c) Otros ingresos tributarios	0112						
729	d) Cotizaciones sociales	0114						
	<b>2. Transferencias y subvenciones recibidas</b>	<b>0120</b>	<b>1.286.810,23</b>	<b>0,00</b>	<b>1.286.810,23</b>	<b>1.316.231,85</b>	<b>29.421,62</b>	<b>2,29%</b>
	a) Del ejercicio	0121	1.286.810,23	0,00	1.286.810,23	1.316.231,85	29.421,62	2,29%
751	a.1) subvenciones recibidas para financiar gastos del ejercicio	0122						
	- de la Administración General del Estado	0123						
	- de los organismos autónomos de la Administración General del	0124						
	- de otros del sector público estatal de carácter administrativo	0125						
	- del sector público estatal de carácter empresarial o fundacional	0126						
	- de la Unión Europea	0127						
	- de otros	0128						
750	a.2) transferencias	0129	1.285.809,23	0,00	1.285.809,23	1.316.231,85	30.422,62	2,37%
	- de la Administración General del Estado	0130						
	- de los organismos autónomos de la Administración General del	0131						
	- de otros del sector público estatal de carácter administrativo	0132	809.132,09	0,00	809.132,09	809.132,09	0,00	0,00%
	- del sector público estatal de carácter empresarial o fundacional	0133						
	- de la Unión Europea	0134						
	- de otros	0135	447.063,41	0,00	447.063,41	507.099,76	60.036,35	13,43%
752	a.3) subvenciones recibidas para cancelación de pasivos que no específica de un elemento patrimonial	0136						
	- de la Administración General del Estado	0137						
	- de los organismos autónomos de la Administración General del	0138						
	- de otros del sector público estatal de carácter administrativo	0139						
	- del sector público estatal de carácter empresarial o fundacional	0140						
	- de la Unión Europea	0141						
	- de otros	0142						
7530	b) Imputación de subvenciones para el inmovilizado no financiero	0143						
754	c) Imputación de subvenciones para activos corrientes y otras	0144						
	<b>3. Ventas netas y prestaciones de servicios</b>	<b>0150</b>	<b>28.613,73</b>		<b>28.613,73</b>	<b>9.600,00</b>	<b>-19.013,73</b>	<b>-66,45%</b>
700, 701, 702, 703, 704, (706), (708), (709)	a) Ventas netas	0151						
741, 705	b) Prestación de servicios	0152	28.613,73		28.613,73	9.600,00		
<b>71*, 7930, 7937, (6930), 780, 781, 782, 783 776, 777 795</b>	<b>4. Variación de existencias de productos terminados y en curso de fabricación</b>	<b>0160</b>						
	<b>5. Trabajos realizados por la entidad para su inmovilizado</b>	<b>0170</b>						
	<b>6. Otros ingresos de gestión ordinaria</b>	<b>0180</b>				<b>4.067,54</b>	<b>4.067,54</b>	
	<b>7. Excesos de provisiones</b>	<b>0190</b>						
	<b>A) TOTAL INGRESOS DE GESTIÓN ORDINARIA (1+2+3+4+5+6+7)</b>	<b>0100</b>	<b>1.315.423,96</b>	<b>0,00</b>	<b>1.315.423,96</b>	<b>1.329.899,39</b>	<b>14.475,43</b>	<b>1,10%</b>
	<b>8. Gastos de personal</b>	<b>0120</b>	<b>-603.470,75</b>	<b>-8.600,00</b>	<b>-612.070,75</b>	<b>-537.670,35</b>	<b>74.400,40</b>	<b>-12,16%</b>
(640), (641)	a) Sueldos, salarios y asimilados	0121	-458.856,86	-5.200,00	-464.056,86	-405.973,63	58.083,23	-12,52%
(642), (643), (644), (645)	b) Cargas sociales	0122	-144.613,89	-3.400,00	-148.013,89	-131.696,72	16.317,17	-11,02%
<b>(65)</b>	<b>9. Transferencias y subvenciones concedidas</b>	<b>0120</b>	<b>-8.000,00</b>	<b>0,00</b>	<b>-8.000,00</b>	<b>-1.200,00</b>	<b>6.800,00</b>	<b>-85,00%</b>
	- al sector público estatal de carácter administrativo	0121						
	- al sector público estatal de carácter empresarial o fundacional	0122						
	- a otros	0123	-8.000,00	0,00	-8.000,00	-1.200,00	6.800,00	-85,00%
	<b>10. Aprovisionamientos</b>	<b>0120</b>						
(600), (601), (602), (605), (607), 606, 608, 609, 61*	a) Consumo de mercaderías y otros aprovisionamientos	0121						
(6931), (6932), (6933), 7931, 7932, 7933	b) Deterioro de valor de mercaderías, materias primas y otros aprovisionamientos	0122						
	<b>11. Otros gastos de gestión ordinaria</b>	<b>0120</b>	<b>-641.477,98</b>	<b>-4.400,00</b>	<b>-645.877,98</b>	<b>-567.055,05</b>	<b>78.822,93</b>	<b>-12,20%</b>
(62)	a) Suministros y servicios exteriores	0121	-640.877,98	-4.400,00	-645.277,98	-566.952,78	78.325,20	-12,20%
(63)	b) Tributos	0124	-600,00	0,00	-600,00	-902,27	97,73	-16,29%
(676)	c) Otros	0124						
<b>(68)</b>	<b>12. Amortización del inmovilizado</b>	<b>0120</b>	<b>-90.000,00</b>	<b>0,00</b>	<b>-90.000,00</b>	<b>-91.654,52</b>	<b>-1.654,52</b>	<b>1,84%</b>
	<b>B) TOTAL DE GASTOS DE GESTIÓN ORDINARIA (8+9+10+11+12)</b>	<b>0120</b>	<b>-1.342.948,73</b>	<b>-13.000,00</b>	<b>-1.355.948,73</b>	<b>-1.197.579,92</b>	<b>158.368,81</b>	<b>-11,68%</b>
	<b>I. Resultado (ahorro o desahorro) de la gestión ordinaria (A+B)</b>	<b>0130</b>	<b>-27.524,77</b>	<b>0,00</b>	<b>-40.524,77</b>	<b>132.319,47</b>	<b>172.844,24</b>	<b>-426,52%</b>
	<b>13. Deterioro de valor y resultados por enajenación del inmovilizado no financiero y activos en estado de venta</b>	<b>0140</b>						
(690), (691), (692), (6938), 790, 791, 792, 799, 7938	a) Deterioro de valor	0141						
770, 771, 772, 774, (670), (671), (672), (674)	b) Bajas y enajenaciones	0142						
7531	c) Imputación de subvenciones para el inmovilizado no financiero	0143						
	<b>14. Otras partidas no ordinarias</b>	<b>0140</b>						
773, 778	a) Ingresos	0141						
(678)	b) Gastos	0142						
	<b>II. Resultado de las operaciones no financieras (I+13+14)</b>	<b>0140</b>	<b>-27.524,77</b>	<b>0,00</b>	<b>-40.524,77</b>	<b>132.319,47</b>	<b>172.844,24</b>	<b>-426,52%</b>
	<b>15. Ingresos financieros</b>	<b>0150</b>				<b>1.000,00</b>		
	a) De participaciones en instrumentos de patrimonio	0151						
7630	a.1) En entidades del grupo, multigrupo y asociadas	0152						
760	a.2) En otras entidades	0153						
	b) De valores negociables y de créditos del activo inmovilizado	0154						
7631, 7632	b.1) En entidades del grupo, multigrupo y asociadas	0155						
761, 762, 769, 76454, (66454)	b.2) Otros	0156				1.000,00		
	<b>16. Gastos financieros</b>	<b>0150</b>	<b>-500,00</b>	<b>-3.000,00</b>	<b>-3.500,00</b>	<b>-2.141,99</b>	<b>1.358,01</b>	<b>-38,80%</b>
(663)	a) Por deudas con entidades del grupo, multigrupo y asociadas	0151						
(660), (661), (662), (669), 76451, (66451)	b) Otros	0152	-500,00	-3.000,00	-3.500,00	-2.141,99	1.358,01	-38,80%
<b>784, 785, 786, 787</b>	<b>17. Gastos financieros imputados al activo</b>	<b>0150</b>						
	<b>18. Variación del valor razonable en activos y pasivos</b>	<b>0150</b>						
7646, (6646), 76459, (66459)	a) Derivados financieros	0151						
7640, 7642, 76452, 76453, (66453), 7641, (6641)	b) Otros activos y pasivos a valor razonable con imputación en	0152						
<b>768, (668)</b>	c) Imputación al resultado del ejercicio por activos financieros	0153						
	<b>19. Diferencias de cambio</b>	<b>0150</b>						
	<b>20. Deterioro de valor, bajas y enajenaciones de activos y pasivos</b>	<b>0150</b>				<b>-68.000,00</b>		
7960, 7961, 7965, 766, (6960), (6961), (6965), (666), 7970, (6970), (6670)	a) De entidades del grupo, multigrupo y asociadas	0151						
765, 7966, 7971, (665), (6671), (6962), (6966), (6971)	b) Otros	0152				-68.000,00		
	<b>III. Resultado de las operaciones financieras</b>	<b>0150</b>	<b>-500,00</b>	<b>0,00</b>	<b>-3.500,00</b>	<b>-69.141,99</b>	<b>-65.641,99</b>	<b>1875,43%</b>
	<b>IV. Resultado (ahorro o desahorro) neto del ejercicio (II-III)</b>	<b>0160</b>	<b>-28.024,77</b>	<b>0,00</b>	<b>-44.024,77</b>	<b>63.177,48</b>	<b>207.292,45</b>	<b>8,20%</b>

\* Su signo puede ser positivo o negativo

- 1) Las prestaciones de servicio no han llegado a los 28.609,73 € que marcaba el presupuesto.
- 2) No existía consignación presupuestaria para la partida *Otros ingresos de gestión ordinaria*.
- 3) y 4) Las subvenciones concedidas en concepto de ayuda al estudiante solo ascendieron a 1.200,00 €.
- 5) El gasto en tributos es de 502,27 € y la partida, siguiendo el principio de prudencia, es de 600,00 €. De ahí que aparezca una desviación de más del 15%.
- 6) Las nuevas políticas de comisiones y gastos financieros de las entidades financieras de nuestro país ha hecho que se eleve este gasto con respecto al año anterior, de ahí la necesidad de hacer una modificación presupuestaria para poder hacer frente al mismo.
- 7) El Ayuntamiento de Yecla, en base a su compromiso para el sostenimiento del Aula Universitaria que hay en dicha ciudad, no ha hecho frente al pago de la subvención acordada de la misma en la fecha y forma del Convenio. Se hace necesaria la dotación a la provisión por insolvencias que no estaba previamente presupuestada.

*En presupuesto de capital:*

PRESUPUESTOS GENERALES DEL ESTADO 2022							
ENTIDAD: Centro Asociado a la UNED en Cartagena							
PRESUPUESTO DE CAPITAL ESTADO DE FLUJOS DE EFECTIVO	Clave	Presupuesto Inicial	Modificaciones Presupuestarias	Presupuesto TOTAL	Ejecutado	Desviaciones	%
<b>I. FLUJOS DE EFECTIVO DE LAS ACTIVIDADES DE GESTIÓN</b>							
<b>A) Cobros (+)</b>	<b>04100</b>	<b>1.315.423,96</b>	-	<b>1.315.423,96</b>	<b>1.053.015,90</b>	<b>-262.408,06</b>	<b>-19,95%</b>
1. Ingresos tributarios y cotizaciones sociales	04110						
2. Transferencias y subvenciones recibidas	04120	1.285.810,23	-	1.285.810,23	1.041.940,29	-243.869,94	-18,97% 1
3. Ventas netas y prestaciones de servicios	04130	28.613,73	-	28.613,73	10.075,61	-18.538,12	-64,73% 2
4. Gestión de recursos recaudados por cuenta de otros entes	04140						
5. Intereses y dividendos cobrados	04150	1.000,00	-	1.000,00	1.000,00	-	0,00%
6. Otros cobros	04160						
<b>B) Pagos (-)</b>	<b>04200</b>	<b>-1.253.448,73</b>	-	<b>-1.269.448,73</b>	<b>-1.108.382,42</b>	<b>161.066,31</b>	<b>-12,69%</b>
7. Gastos de personal	04210	-603.470,75	-8.600,00	-612.070,75	-534.543,12	77.527,63	-12,67%
8. Transferencias y subvenciones concedidas	04220	-8.000,00	-	-8.000,00	-1.020,00	6.980,00	-87,25% 3
9. Aprovisionamientos	04230						
10. Otros gastos de gestión	04240	-641.477,98	-4.400,00	-645.877,98	-570.677,31	75.200,67	-11,64%
11. Gestión de recursos recaudados por cuenta de otros entes	04250						
12. Intereses pagados	04260	-500,00	-3.000,00	-3.500,00	-2.141,99	1.358,01	-38,80% 4
13. Otros pagos	04270						
<b>Flujos netos de efectivo por actividades de gestión (A+B)</b>	<b>04300</b>	<b>61.975,23</b>	-	<b>45.975,23</b>	<b>-55.366,52</b>	<b>-101.341,75</b>	<b>-220,43%</b>
<b>II. FLUJOS DE EFECTIVO DE LAS ACTIVIDADES DE INVERSIÓN</b>							
<b>C) Cobros (+)</b>	<b>04400</b>						
1. Venta de inversiones reales	04410						
2. Venta de activos financieros	04420						
3. Otros cobros de las actividades de inversión	04430						
4. Unidad de actividad	04440						
<b>D) Pagos (-)</b>	<b>04500</b>	<b>-61.971,23</b>	<b>16.000,00</b>	<b>-45.971,23</b>	<b>-95.557,62</b>	<b>-49.586,39</b>	<b>107,86%</b>
5. Compra de inversiones reales	04510	-61.971,23	16.000,00	-45.971,23	-95.557,62	-49.586,39	107,86% 5
6. Compra de activos financieros	04520						
7. Otros pagos de las actividades de inversión	04530						
8. Unidad de actividad	04540						
<b>Flujos netos de efectivo por actividades de inversión (C+D)</b>	<b>04600</b>	<b>-61.971,23</b>	-	<b>-45.971,23</b>	<b>-95.557,62</b>	<b>-49.586,39</b>	<b>107,86%</b>
<b>III. FLUJOS DE EFECTIVO DE LAS ACTIVIDADES DE FINANCIACIÓN</b>							
<b>E) Aumentos en el patrimonio (+)</b>	<b>04710</b>						
1. Aportaciones de la entidad o entidades propietarias	04711						
<b>F) Pagos a la entidad o entidades propietarias (-)</b>	<b>04720</b>						
2. Devolución de aportaciones y reparto de resultados a la entidad o	04721						
<b>G) Cobros por emisión de pasivos financieros (+)</b>	<b>04730</b>						
3. Obligaciones y otros valores negociables	04731						
4. Préstamos recibidos	04732						
5. Otras deudas	04733						
<b>H) Pagos por reembolso de pasivos financieros (-)</b>	<b>04740</b>						
6. Obligaciones y otros valores negociables	04741						
7. Préstamos recibidos	04742						
8. Otras deudas	04743						
<b>Flujos netos de efectivo por actividades de financiación</b>	<b>04700</b>						
<b>IV. FLUJOS DE EFECTIVO PENDIENTES DE CLASIFICACIÓN</b>							
<b>I) Cobros pendientes de aplicación (+)</b>	<b>04810</b>				3.390,39	3.390,39	
<b>J) Pagos pendientes de aplicación (-)</b>	<b>04820</b>				3.390,39	3.390,39	6
<b>Flujos netos de efectivo pendientes de clasificación (I+J)</b>	<b>04830</b>						
<b>V. EFECTO DE LAS VARIACIONES DE LOS TIPOS DE CAMBIO (+/-)</b>	<b>04840</b>						
<b>VI. INCREMENTO/DISMINUCIÓN NETA DEL EFECTIVO Y ACTIVOS</b>							
<b>Efectivo y activos líquidos equivalentes al efectivo al inicio del ejercicio</b>	<b>04900</b>	4,00		4,00	-147.533,75	-147.537,75	-3688443,75%
<b>Efectivo y activos líquidos equivalentes al efectivo al final del ejercicio</b>	<b>04000</b>	1.789.565,88 €		1.789.565,88	1.789.565,88 €	-	0,00%
		1.789.569,88		1.789.569,88	1.642.032,13	147.537,75	8,24%



- 1) Varios de los entes consorciados no han hecho frente al pago de su aportación antes del cierre del ejercicio, provocando un cambio importante frente a lo presupuestado desde el punto de vista del flujo del efectivo.
- 2) Los ingresos por prestaciones de servicio no han llegado a los 28.609,73 € que marcaba el presupuesto.
- 3) Las transferencias concedidas no han llegado al tope presupuestado destinando todos estos recursos a las ayudas al desplazamiento de los alumnos.
- 4) Las nuevas políticas de comisiones y gastos financieros de las entidades financieras de nuestro país ha hecho que se eleve este gasto con respecto al año anterior de ahí la necesidad de hacer una modificación presupuestaria para poder hacer frente al mismo.
- 5) Se ha visto incrementada la compra de activos reales por parte del centro, como consecuencia a la adecuación y buen mantenimiento del edificio cedido por la Comunidad Autónoma de la Región de Murcia al Consorcio.
- 6) Quedan recogidos, en cobros pendientes de aplicación, aquellos ingresos que vienen de la Sede Central y que posteriormente son distribuidos, según lo establecido por la UNED, hacia sus perceptores correspondientes. De estos ingresos, el Centro Asociado simplemente cumple la función de intermediario, de esta forma, no había partida presupuestaria consignada para ello.

## 9. Indicadores financieros, patrimoniales

a) LIQUIDEZ INMEDIATA:	1.375,73	:	Fondos líquidos	1.642.032,13			
			-----				
			Pasivo corriente	119.357,41			
<hr/>							
b) LIQUIDEZ A CORTO PLAZO	1.615,54	:	Fondos líquidos + Derechos pendientes de cobro	1.642.032,13	+	286.230,92	
			-----				
			Pasivo corriente	119.357,41			
<hr/>							
c) LIQUIDEZ GENERAL	1.615,54	:	Activo Corriente	1.928.263,05			
			-----				
			Pasivo corriente	119.357,41			
<hr/>							
d) CASH-FLOW	-215,58	:	Pasivo corriente + Pasivo no corriente	119.357,41	+	0,00	
			-----				
			Flujos netos de gestión	-55.366,52			

e) RATIOS DE LA CUENTA DEL RESULTADO ECONÓMICO PATRIMONIAL

**Nota: Los ratios deben aparecer expresadas en tanto por ciento y con dos decimales.**

1) Estructura de los ingresos

INGRESOS DE GESTIÓN ORDINARIA (IGOR)				
ING.TRIB / IGOR	TRANFS / IGOR	VN y PS / IGOR	Resto IGOR / IGOR	
0,00	98,97	0,72		0,31

2) Estructura de los gastos

GASTOS DE GESTIÓN ORDINARIA (GGOR)				
G. PERS. / GGOR	TRANFS / GGOR	APROV / GGOR	Resto GGOR / GGOR	
44,90	0,10	0,00		55,00

3) Cobertura de los gastos corrientes	90,05	:	Gastos de gestión ordinaria	1.197.579,92			
			-----				
			Ingresos de gestión ordinaria	1.329.899,39			

## 10. Información sobre el coste de actividades

### Resumen general de costes del Centro Asociado

CÓDIGO	ELEMENTOS	IMPORTE	%
01	COSTES DE PERSONAL	533.649,45	42,10
01.01	SUELDOS Y SALARIOS	398.701,03	31,45
01.02	COTIZACIONES SOCIALES A CARGO DEL EMPLEADOR	131.696,72	10,39
01.03	PREVISIÓN SOCIAL DE FUNCIONARIOS		0,00
01.04	APORTACIONES A SISTEMAS COMPLEMENTARIOS DE PENSIONES		0,00
01.05	INDEMNIZACIONES		0,00
01.06	OTROS COSTES SOCIALES		0,00
01.07	INDEMNIZACIONES POR RAZÓN DEL SERVICIO	1.210,73	0,10
01.08	TRANSPORTE DE PERSONAL	2.040,97	0,16
01.09	OTROS COSTES DE PERSONAL		0,00
02	ADQUISICIÓN DE BIENES Y SERVICIOS	13.512,76	1,07
02.01	COSTES DE MATERIALES DE REPROGRAFÍA E IMPRENTA		0,00
02.02	COSTES DE OTROS MATERIALES Y APROVISIONAMIENTOS	13.512,76	1,07
02.03	ADQUISICIÓN DE BIENES DE INVERSIÓN		0,00
02.04	TRABAJOS REALIZADOS POR OTRAS ORGANIZACIONES		0,00
02.05	OTRAS ADQUISICIONES DE SERVICIOS		0,00
03	SERVICIOS EXTERIORES	208.488,11	16,45
03.01	COSTES DE INVESTIGACIÓN Y DESARROLLO DEL EJERCICIO		0,00
03.02	ARRENDAMIENTOS Y CÁNONES	432,72	0,03
03.03	REPARACIONES Y CONSERVACIÓN	89.847,51	7,09
03.04	SERVICIO DE PROFESIONALES INDEPENDIENTES	9.280,43	0,73
03.05	TRANSPORTES		0,00
03.06	PRIMAS DE SEGUROS	12.989,16	1,02
03.07	SERVICIOS BANCARIOS Y SIMILARES	2.141,99	0,17
03.08	PUBLICIDAD, PROPAGANDA Y RR. PP.	12.759,29	1,01
03.09	SUMINISTROS	50.021,14	3,95
03.10	COMUNICACIONES	11.298,46	0,89
03.11	COSTES DIVERSOS	19.717,41	1,56
04	TRIBUTOS	502,27	0,04
05	AMORTIZACIONES	91.654,52	7,23
06	COSTES FINANCIEROS	0,00	0,00
07	COSTES DE TRANSFERENCIAS	1.200,00	0,09
08	COSTES DE BECARIOS	7.272,60	0,57
09	OTROS COSTES	411.442,20	32,46
	TOTAL	1.267.721,91	100,00

El Centro Asociado no obtiene ingresos por tasas ni por precios públicos. Es por ello que no corresponde la realización de los cuadros 2,3 y 4 del punto 10 de la memoria que recoge la Resolución de 10 de octubre de 2018, de la Intervención General de la Administración del Estado, por la que se aprueba la adaptación del Plan General de Contabilidad Pública a los Centros Asociados de la Universidad Nacional de Educación a Distancia.

## 11. Indicadores de Gestión

Los indicadores de gestión son instrumentos de medición elegidos como variables relevantes que pretenden informar sobre aspectos globales o concretos de la organización, atendiendo, especialmente, a la evaluación de la eficacia, eficiencia y economía en la prestación de, al menos, los servicios o actividades financiados con tasas o precios públicos.

En cualquier caso, la nota informativa CANOA 1/23 de 1 de marzo de 2023, de la Oficina Nacional de Contabilidad, División de Planificación y Dirección de la Contabilidad Pública, determina que la presentación de los datos relativos a los indicadores de gestión se establecerá a partir del ejercicio 2023. Reproducimos textualmente *“De acuerdo con lo previsto en la Regla Novena de la Nota Informativa CANOA 2/21, hasta la presentación de cuentas del ejercicio 2023 la desagregación de Enseñanza Reglada en grados y acceso no será obligatoria para los Centros Asociados de la UNED, decisión que se tomó en base a la necesidad de establecer un periodo transitorio para la implantación del Modelo CANOA como consecuencia de la escasez de medios de que disponen dichas organizaciones. Por consiguiente, en las cuentas correspondientes al ejercicio 2022 la información relativa a la contabilidad analítica se presenta con un grado de agregación que convierte en muy heterogéneos los datos sobre el coste de las actividades al haberse agregado todas las enseñanzas regladas en una sola actividad.*

*En consecuencia con lo anterior, se estima conveniente que los citados Centros Asociados de la UNED no efectúen cálculo de Indicadores de Gestión hasta la rendición de cuentas del ejercicio 2023 y que dichos indicadores contemplen las características propias de las actividades por ellos realizadas”.*

## 11. Hechos posteriores al cierre

No existen incidencias de valor reseñable.

## INFORMACIÓN ADICIONAL A LA MEMORIA

### MODELOS Y APARTADOS DE LA MEMORIA SIN CONTENIDO

#### *Modelos en RED.coa sin contenido:*

Modelo F.6.2.1 Transferencias, subvenciones y otros ingresos y gastos: transferencias y subvenciones concedidas: subvenciones corrientes

Modelo F.6.2.2 Transferencias, subvenciones y otros ingresos y gastos: transferencias y subvenciones concedidas: subvenciones de capital

Modelo F.6.2.3 Transferencias, subvenciones y otros ingresos y gastos: transferencias y subvenciones concedidas: transferencias corrientes

Modelo F.6.2.4 Transferencias, subvenciones y otros ingresos y gastos: transferencias y subvenciones concedidas: transferencias de capital

Modelo F.6.3 Transferencias, subvenciones y otros ingresos y gastos: Otros ingresos y gastos

Modelo F.7.1 Provisiones: apartados b), c) y d)

Modelo F.10.2 Información sobre Coste de Actividades. Resumen de costes por cada actividad que implica la obtención de tasas y precios públicos

Modelo F.10.3 Información sobre el Coste de Actividades. Actividades que implican la obtención de tasas y precios públicos.

Modelo F.10.4 Información sobre Coste de Actividades. Resumen relacionando costes e ingresos de actividades con ingresos finalistas.

Modelo F.11.1 Indicadores de Gestión. Indicadores de Eficacia.

Modelo F.11.2 Indicadores de Gestión. Indicadores de Eficiencia para cada actividad que implica la obtención de tasas y precios públicos

Modelo F.11.3 Indicadores de Gestión. Indicador de Economía

Modelo F.11.4 Indicadores de Gestión. Indicador de medios de producción por cada actividad que implica la obtención de tasas y precios públicos

### **Apartados de la memoria sin contenido:**

#### **6. Transferencias, subvenciones y otros ingresos y gastos.**

Los apartados 2 y 3 del punto 6 de la memoria que recoge la Resolución de 10 de octubre de 2018, de la Intervención General de la Administración del Estado, por la que se aprueba la adaptación del Plan General de Contabilidad Pública a los Centros Asociados de la Universidad Nacional de Educación a Distancia, no contienen información.

#### **10. Información sobre el coste de actividades.**

El Centro Asociado no obtiene ingresos por tasas ni por precios públicos. Es por ello que no corresponde la realización de los cuadros 2,3 y 4 del punto 10 de la memoria que recoge la Resolución de 10 de octubre de 2018, de la Intervención General de la Administración del Estado, por la que se aprueba la adaptación del Plan General de Contabilidad Pública a los Centros Asociados de la Universidad Nacional de Educación a Distancia.

#### **11. Indicadores de gestión**

Para este punto se siguen las indicaciones de la nota informativa CANOA 1/23 de 1 de marzo de 2023, de la Oficina Nacional de Contabilidad, División de Planificación y Dirección de la Contabilidad Pública, donde determina que la presentación de los datos relativos a los indicadores de gestión se establecerá a partir del ejercicio 2023. Reproducimos textualmente *“De acuerdo con lo previsto en la Regla Novena de la Nota Informativa CANOA 2/21, hasta la presentación de cuentas del ejercicio 2023 la desagregación de Enseñanza Reglada en grados y acceso no será obligatoria para los Centros Asociados de la UNED, decisión que se tomó en base a la necesidad de establecer un periodo transitorio para la implantación del Modelo CANOA como consecuencia de la escasez de medios de que disponen dichas organizaciones. Por consiguiente, en las cuentas correspondientes al ejercicio 2022 la información relativa a la contabilidad analítica se presenta con un grado de agregación que convierte en muy heterogéneos los datos sobre el coste de las actividades al haberse agregado todas las enseñanzas regladas en una sola actividad.*

*En consecuencia con lo anterior, se estima conveniente que los citados Centros Asociados de la UNED no efectúen cálculo de Indicadores de Gestión hasta la rendición de cuentas del ejercicio 2023 y que dichos indicadores contemplen las características propias de las actividades por ellos realizadas”.*

#### **12. Hechos posteriores al cierre.**

No existen incidencias de valor reseñable.



MINISTERIO  
DE HACIENDA  
Y FUNCIÓN PÚBLICA



CENTRO ASOCIADO REGIONAL  
U.N.E.D. - CARTAGENA

	FECHA	NUMERO
SALIDA		
ENTRADA	22-03-23	218

INTERVENCIÓN GENERAL DE  
LA ADMINISTRACIÓN DEL ESTADO  
OFICINA NACIONAL DE AUDITORÍA

D. JORGE CASTEJÓN GONZÁLEZ, DIRECTOR DE LA OFICINA NACIONAL DE AUDITORÍA,

**CERTIFICA:**

Que de acuerdo con lo dispuesto en el artículo 168 d) de la Ley 47/2003, de 26 de noviembre, General Presupuestaria, no está incluida en el Plan de auditorías y control financiero de subvenciones y ayudas públicas para el año 2023, aprobado por Resolución de la Intervención General de la Administración del Estado de 23 de diciembre de 2022, la realización de la auditoría de las cuentas anuales del ejercicio 2022 correspondiente a la entidad Consorcio Universitario del Centro Asociado a la UNED en Cartagena.

En Madrid, a 21 de marzo de 2023.