



A. Balance

Nº CTAS.	ACTIVO	NOTAS EN MEMORIA	EJ. N	EJ. N-1	Nº CTAS.	PATRIMONIO NETO Y PASIVO	NOTAS EN MEMORIA	EJ. N	EJ. N-1
	A) Activo no corriente		402.856,99	459.780,39		A) Patrimonio neto		1.885.113,34	1.827.155,46
206, 207, 209, (280), (290)	I. Inmovilizado intangible		259.527,10	292.545,54	100	I. Patrimonio aportado		1.350.482,88	1.350.482,88
	II. Inmovilizado material		143.329,89	167.234,85		II. Patrimonio generado		534.630,46	476.672,58
210, (2810), (2910)	1. Terrenos		36.060,73	36.060,73	120	1. Resultados de ejercicios anteriores		476.672,58	299.112,97
211, (2811), (2911)	2. Construcciones		0,00	0,00	129	2. Resultados de ejercicio		57.957,88	177.559,61
213, (2813), (2913)	3. Bienes del patrimonio histórico		0,00	0,00	130, 131	III. Subvenciones recibidas pendientes de imputar a resultados		0,00	0,00
214, 216, 217, 218, 219, (2814), (2816), (2817), (2818), (2819), (2914), (2916), (2917), (2918), (2919)	4. Otro inmovilizado material		107.269,16	131.174,12		B) Pasivo no corriente		0,00	0,00
230, 231, 233, 234, 237	5. Inmovilizado en curso		0,00	0,00	14	I. Provisiones a largo plazo		0,00	0,00
252, 254, 257, 258, (298)	III. Inversiones financieras a largo plazo		0,00	0,00		II. Deudas a largo plazo		0,00	0,00
	B) Activo corriente		1.539.481,66	1.423.302,07	170, 177	1. Deudas con entidades de crédito		0,00	0,00
30, (39)	I. Existencias		0,00	0,00	171, 172, 173, 178	2. Otras deudas		0,00	0,00
460, (490), 469, 555, 47	II. Deudores y otras cuentas a cobrar		0,00	348.878,46		C) Pasivo Corriente		57.225,31	55.927,00
542, 544, 547, 548, (598)	III. Inversiones financieras a corto plazo		0,00	0,00	58	I. Provisiones a corto plazo		0,00	0,00
480	IV. Ajustes por periodificación		0,00	0,00		II. Deudas a corto plazo		0,00	0,00
	V. Efectivo y otros activos líquidos equivalentes		1.539.481,66	1.074.423,61	520, 527	1. Deuda con entidades de crédito		0,00	0,00
577	1. Otros activos líquidos equivalentes		0,00	0,00	521, 522, 528	2. Otras deudas		0,00	0,00
556, 570, 571	2. Tesorería		1.539.481,66	1.074.423,61	420, 429, 554, 47	III. Acreedores y otras cuentas a pagar		57.225,31	55.927,00
					485	IV. Ajustes por periodificación		0,00	0,00
TOTAL ACTIVO (A+B)			1.942.338,65	1.883.082,46	TOTAL PATRIMONIO NETO Y PASIVO (A+B+C)			1.942.338,65	1.883.082,46



B. Cuenta del resultado económico patrimonial

Nº CTAS.		NOTAS EN MEMORIA	EJ. N	EJ. N-1
	1. Ingresos tributarios		0,00	0,00
740	a) Tasas		0,00	0,00
	2. Transferencias y subvenciones recibidas		1.247.796,27	1.276.719,16
	a) Del ejercicio		1.247.796,27	1.276.719,16
751	a.1) subvenciones recibidas para financiar gastos del ejercicio		0,00	0,00
750	a.2) transferencias		1.247.796,27	1.276.719,16
752	a.3) subvenciones recibidas para la cancelación de pasivos que no supongan financiación específica de un elemento patrimonial		0,00	0,00
7530	b) Imputación de subvenciones para el inmovilizado no financiero		0,00	0,00
754	c) Imputación de subvenciones para activos corrientes y otras		0,00	0,00
	3. Ventas netas y prestaciones de servicios		3.400,00	4.499,00
700, (706), (708), (709)	a) Ventas netas		0,00	0,00
741, 705	b) Prestación de servicios		3.400,00	4.499,00
776, 777	4. Otros ingresos de gestión ordinaria		124,78	35.167,47
795	5. Excesos de provisiones		0,00	0,00
	A) TOTAL INGRESOS DE GESTIÓN ORDINARIA (1+2+3+4+5)		1.251.321,05	1.316.385,63
	6. Gastos de personal		-564.054,68	-545.492,95
(640), (641)	a) Sueldos, salarios y asimilados		-459.608,84	-410.490,24
(642), (643), (644), (645)	b) Cargas sociales		-104.445,84	-135.002,71
(65)	7. Transferencias y subvenciones concedidas		-600,00	-1.915,56
	8. Aprovisionamientos		0,00	0,00
(600), 606, 608, 609, 61*	a) Consumo de mercaderías		0,00	0,00
(693), 793	b) Deterioro de valor de mercaderías		0,00	0,00
	9. Otros gastos de gestión ordinaria		-539.507,20	-574.575,34
(62)	a) Suministros y otros servicios exteriores		-539.004,93	-574.073,07
(63)	b) Tributos		-502,27	-502,27
(676) (677)	c) Otros		0,00	0,00
(68)	10. Amortización del inmovilizado		-88.788,22	-88.370,75
	B) TOTAL DE GASTOS DE GESTIÓN ORDINARIA (6+7+8+9+10)		-1.192.950,10	-1.210.354,60
	I Resultado (Ahorro o desahorro) de la gestión ordinaria (A+B)		58.370,95	106.031,03
	11. Deterioro de valor y resultados por enajenación del inmovilizado no financiero		0,00	0,00
(690), (691), 790, 791	a) Deterioro de valor		0,00	0,00
770, 771, (670), (671)	b) Bajas y enajenaciones		0,00	0,00
7531	c) Imputación de subvenciones para el inmovilizado no financiero		0,00	0,00
	12. Otras partidas no ordinarias		23,70	0,00
773, 778	a) Ingresos		23,70	0,00
(678)	b) Gastos		0,00	0,00
	II Resultado de las operaciones no financieras (I +11+12)		58.394,65	106.031,03
762,769	13. Ingresos financieros		0,00	0,00
(662), (669)	14. Gastos financieros		-436,77	-61,69
797, (697), (667)	15. Deterioro de valor, bajas y enajenaciones de activos y pasivos financieros		0,00	71.590,27
	III Resultado de las operaciones financieras		-436,77	71.528,58



B. Cuenta del resultado económico patrimonial

Nº CTAS.		NOTAS EN MEMORIA	EJ. N	EJ. N-1
	(13+14+15)			
	IV Resultado (Ahorro o desahorro) neto del ejercicio (II + III)		57.957,88	177.559,61
	(+-) Ajustes en la cuenta del resultado del ejercicio anterior			
	Resultado del ejercicio anterior ajustado			177.559,61



28513 - Consorcio Universitario del Centro Asociado a la UNED en Cartagena
C.1. Estado de cambios en el patrimonio neto. Estado total de cambios en el patrimonio neto

	NOTAS EN MEMORIA	I. Patrimonio aportado	II. Patrimonio generado	III. Subvenciones recibidas	TOTAL
A. PATRIMONIO NETO AL FINAL DEL EJERCICIO N-1		1.350.482,88	476.672,58		1.827.155,46
B. AJUSTES POR CAMBIOS DE CRITERIOS CONTABLES Y CORRECCIÓN DE ERRORES		0,00			0,00
C. PATRIMONIO NETO INICIAL AJUSTADO DEL EJERCICIO N (A+B)		1.350.482,88	476.672,58	0,00	1.827.155,46
D. VARIACIONES DEL PATRIMONIO NETO EJERCICIO N		0,00	57.957,88	0,00	57.957,88
1. Ingresos y gastos reconocidos en el ejercicio			57.957,88		57.957,88
2. Operaciones con la entidad o entidades propietarias			0,00		0,00
3. Otras variaciones del patrimonio neto					0,00
E. PATRIMONIO NETO AL FINAL DEL EJERCICIO N (C+D)		1.350.482,88	534.630,46	0,00	1.885.113,34

D. Estado de flujos de efectivo

	NOTAS EN MEMORIA	EJ. N	EJ. N-1
I. FLUJOS DE EFECTIVO DE LAS ACTIVIDADES DE GESTIÓN			
A) Cobros:			
		1.597.191,96	1.345.847,91
1. Ingresos tributarios		0,00	0,00
2. Transferencias y subvenciones recibidas		1.596.032,45	1.306.181,44
3. Ventas netas y prestaciones de servicios		1.034,73	4.499,00
4. Intereses cobrados		0,00	0,00
5. Otros Cobros		124,78	35.167,47
B) Pagos			
		1.104.151,70	1.127.326,51
6. Gastos de personal		560.160,11	546.455,28
7. Transferencias y subvenciones concedidas		600,00	1.915,56
8. Aprovisamientos		543.349,24	578.893,98
9. Otros gastos de gestión		0,00	0,00
10. Intereses pagados		42,35	61,69
11. Otros pagos		0,00	0,00
Flujos netos de efectivo por actividades de gestión (+A-B)		493.040,26	218.521,40
II. FLUJOS DE EFECTIVO DE LAS ACTIVIDADES DE INVERSIÓN			
C) Cobros:			
		0,00	0,00
1. Venta de inversiones reales		0,00	0,00
2. Otros cobros de las actividades de inversión		0,00	0,00
D) Pagos:			
		31.848,37	23.246,75
3. Compra de inversiones reales		31.848,37	23.246,75
4. Otros pagos de las actividades de inversión		0,00	0,00
Flujos netos de efectivo por actividades de inversión (+C-D)		-31.848,37	-23.246,75
III. FLUJOS DE EFECTIVO DE LAS ACTIVIDADES DE FINANCIACIÓN			
E) Aumentos en el patrimonio:			
		0,00	0,00
1. Aportaciones de la entidad o entidades propietarias		0,00	0,00
F) Cobros por emisión de pasivos financieros:			
		0,00	0,00
2. Préstamos recibidos		0,00	0,00
3. Otras deudas		0,00	0,00
G) Pagos por reembolso de pasivos financieros:			
		0,00	0,00
4. Préstamos recibidos		0,00	0,00
5. Otras deudas		0,00	0,00
Flujos netos de efectivo por actividades de financiación (+E+F-G)		0,00	0,00
IV. FLUJOS DE EFECTIVO PENDIENTES DE CLASIFICACIÓN			
I) Cobros pendientes de aplicación			
		3.866,16	8.298,44
J) Pagos pendientes de aplicación			
		0,00	6.441,94
Flujos netos de efectivo pendientes de clasificación (+I-J)		3.866,16	1.856,50
V. INCREMENTO/DISMINUCIÓN NETA DEL EFECTIVO Y ACTIVOS LÍQUIDOS EQUIVALENTES AL EFECTIVO (I+II+III+IV)			
		465.058,05	197.131,15
Efectivo y activos líquidos equivalentes al efectivo al inicio del ejercicio		1.074.423,61	877.292,46
Efectivo y activos líquidos equivalentes al efectivo al final del ejercicio		1.539.481,66	1.074.423,61



F.10.4. Información sobre Coste de Actividades. Resumen relacionando costes e ingresos de actividades con ingresos finalistas.

ACTIVIDADES	Coste Total Activ.	Ingresos	Margen	% Cobertura
1: Enseñanza Reglada	1.092.811,66	1.238.084,72	145.273,06	113,29
2: Enseñanza No Reglada	100.575,21	13.260,03	-87.315,18	13,18
TOTAL	1.193.386,87	1.251.344,75	57.957,88	104,86



F.11.1. Indicadores de Gestión. Indicadores de Eficacia

ACTIVIDADES	Indicador de eficacia. punto a)			Indicador de eficacia. punto b)	Indicador de eficacia. punto c)	Indicador de eficacia. punto d)		
	Número de actuaciones realizadas	Número de actuaciones previstas	Indicador	Plazo medio de espera para recibir un determinado servicio público (días)	Porcentaje de población cubierta por un determinado servicio público (%)	Indicador punto a)	Indicador serie años anteriores	Indicador punto d)
1: Enseñanza Reglada	2.650,98	2.651,71	1,00			1,00		
2: Enseñanza No Reglada	7,00	14,00	0,50	0,00		0,50		



F.11.2. Indicadores de Gestión. Indicadores de Eficiencia para cada actividad que implica la obtención de tasas y precios públicos.

ACTIVIDADES	Indicador de eficiencia. punto a)			Indicador de eficiencia. punto b)			Indicador de eficiencia. punto c)		
	Coste de la actividad	Número de usuarios	Indicador	Coste real de la actividad	Coste previsto de la actividad	Indicador	Coste de la actividad	Número de unidades equivalentes producidas	Indicador
1: Enseñanza Reglada	1.092.811,65	4.500,00	242,85						
2: Enseñanza No Reglada	100.575,22	200,00	502,88	0,00					

F.4. Inmovilizado material

DESCRIPCIÓN/Nº DE CUENTAS	SALDO INICIAL	ENTRADAS	AUMENTO POR TRASPASO DE OTRAS PARTIDAS	SALIDAS	DISMINUCIÓN POR TRASPASO A OTRAS PARTIDAS	CORRECCIONES VALORATIVAS NETAS POR DETERIORO DEL EJERCICIO	AMORTIZACIONES DEL EJERCICIO	SALDO FINAL
1. Terrenos 210, (2810), (2910)	36.060,73							36.060,73
2. Construcciones 211, (2811), (2911)	0,00							
3. Bienes del patrimonio histórico 213, (2813), (2913)								
4. Otro inmovilizado 214,215,216,217,218,219, (2814), (2816), (2817), (2818), (2819), (2914), (2916), (2917), (2918), (2919)	131.174,12	17.123,99					41.028,95	107.269,16
5. Inmovilizaciones en curso 230, 231, 233, 234, 237							0,00	
TOTAL	167.234,85	17.123,99					41.028,95	143.329,89

Se informará sobre lo que se indica en el apartado 2 del punto 4 de la memoria.

Coefficientes de amortización utilizados en los diferentes tipos de elementos según Resolución Rectoral de 10 de octubre de 2018:

Cuenta 211. Edificios y construcciones 2%
 Cuenta 216. Mobiliario 10%
 Cuenta 217. Equipos para procesos de Información 20%
 Cuenta 218. Elementos de transporte 10%
 Cuenta 219. Otro Inmovilizado material (Fondos bibliotecas) 10%
 Cuenta 215. Instalaciones técnicas 10%
 Cuenta 214. Maquinaria 10%
 Cuenta 210. Terrenos y bienes naturales. No se amortiza



F.5. Inmovilizado intangible

DESCRIPCIÓN/Nº DE CUENTAS	SALDO INICIAL	ENTRADAS	AUMENTO POR TRASPASO DE OTRAS PARTIDAS	SALIDAS	DISMINUCIÓN POR TRASPASO A OTRAS PARTIDAS	CORRECCIONES VALORATIVAS NETAS POR DETERIORO DEL EJERCICIO	AMORTIZACIONES DEL EJERCICIO	SALDO FINAL
I. Inmovilizado intangible 206, 207, 209, (280), (290)	292.545,54	14.740,83	0,00			0,00	47.759,27	259.527,10

Se informará sobre lo que se indica en el apartado 2 del punto 5 de la memoria.



F.6.1. Transferencias, subvenciones y otros ingresos y gastos: Transferencias y subvenciones recibidas

Se informará sobre:

Importe y características de las transferencias y subvenciones recibidas, cuyo importe sea significativo, así como sobre el cumplimiento o incumplimiento de las condiciones impuestas para la percepción y disfrute de las subvenciones y el criterio de imputación a resultados.

Transferencias de la UNED: 778.9992,12 €
Comunidad Autónoma de la Región de Murcia: 150.000,00 €
Ayuntamiento de Cartagena: 150.000,00 €
Ayuntamiento de Lorca: 45.000,00 €
Ayuntamiento de Caravaca de la Cruz: 56.291,56 €
Ayuntamiento de Yecla: 67.512,59 €
Otros ingresos: 3.524,78 €



F.6.2.1. Transferencias, subvenciones y otros ingresos y gastos: Transferencias y subvenciones concedidas:
Subvenciones corrientes

NORMATIVA	FINALIDAD	OBLIGACIONES RECONOCIDAS EN EL EJERCICIO	REINTEGROS	CAUSA DE REINTEGROS
Convenio entre Consorcio y Ayuntamiento de Lorca de 14 de enero de 1998	Funcionamiento del Aula Universitaria de Lorca	45.000,00	0,00	
Convenio entre Consorcio y Ayuntamiento de Yecla de 7 de julio de 1997	Funcionamiento del Aula Universitaria de Yecla	67.512,59		
Convenio entre Consorcio y Ayuntamiento de Caravaca de la Cruz de 18 de julio de 2018	Funcionamiento del Aula Universitaria de Caravaca de la Cruz	56.291,56	0,00	
TOTAL		168.804,15	0,00	

Datos identificativos de la entidad receptora cuyo importe sea significativo:



MINISTERIO
DE HACIENDA

**28513 - Consorcio Universitario del Centro Asociado a la UNED en
Cartagena**

REDCOA (2020) F

Fecha: 15/3/2021

Euros

**F.6.2.3. Transferencias, subvenciones y otros ingresos y gastos:
Transferencias y subvenciones concedidas: Transferencias corrientes**

NORMATIVA	OBLIGACIONES RECONOCIDAS EN EL EJERCICIO
Estatutos del Consorcio Universitario del Centro Asociado a la UNED de 18 de julio de 2017 -- UNED	778.992,12
Estatutos del Consorcio Universitario del Centro Asociado a la UNED de 18 de julio de 2017 -- CARM	150.000,00
Estatutos del Consorcio Univ. del Centro Asociado a la UNED de 18 de julio 2017 -- Ayto. Cartagena	150.000,00
TOTAL	1.078.992,12

Datos identificativos de la entidad receptora cuyo importe sea significativo:



MINISTERIO
DE HACIENDA

28513 - Consorcio Universitario del Centro Asociado a la UNED en Cartagena
F.6.3. Transferencias, subvenciones y otros ingresos y gastos: Otros ingresos y gastos

REDCOA (2020) F

Fecha: 15/3/2021

Euros

Cualquier circunstancia de carácter sustantivo que afecte a los ingresos y gastos.

Estas transferencias son las recibidas por matrículas de los Cursos de Extensión Universitaria

F.9. Indicadores financieros y patrimoniales

a) LIQUIDEZ INMEDIATA:	2.690,21	:	Fondos líquidos	1.539.481,66		

			Pasivo corriente	57.225,31		
<hr/>						
b) LIQUIDEZ A CORTO PLAZO	2.690,21	:	Fondos líquidos + Derechos pendientes de cobro	1.539.481,66	+	0,00

			Pasivo corriente	57.225,31		
<hr/>						
c) LIQUIDEZ GENERAL	2.690,21	:	Activo Corriente	1.539.481,66		

			Pasivo corriente	57.225,31		
<hr/>						
d) CASH-FLOW	11,61	:	Pasivo corriente + Pasivo no corriente	57.225,31	+	0,00

			Flujos netos de gestión	493.040,26		

e) RATIOS DE LA CUENTA DEL RESULTADO ECONÓMICO PATRIMONIAL

Nota: Las ratios deben aparecer expresadas en tanto por ciento y con dos decimales.

1) Estructura de los ingresos

INGRESOS DE GESTIÓN ORDINARIA (IGOR)				
ING.TRIB / IGOR	TRANFS / IGOR	VN y PS / IGOR	Resto IGOR / IGOR	
0,00	99,72	0,27		0,01

2) Estructura de los gastos

GASTOS DE GESTIÓN ORDINARIA (GGOR)			
G. PERS. / GGOR	TRANFS / GGOR	APROV / GGOR	Resto GGOR / GGOR



F.9. Indicadores financieros y patrimoniales

G. PERS. / GGOR	TRANFS / GGOR	APROV / GGOR	Resto GGOR / GGOR
47,28	0,05	0,00	52,67

3) Cobertura de los gastos corrientes

-95,34

:

Gastos de gestión ordinaria

-1.192.950,10

Ingresos de gestión ordinaria

1.251.321,05

F.10.1. Información sobre Coste de Actividades. Resumen general de costes
de la entidad.

CÓDIGO	ELEMENTOS	IMPORTE	%
01	COSTES DE PERSONAL	548.698,02	45,98
01.01	SUELDOS Y SALARIOS	444.252,18	37,23
01.02	COTIZACIONES SOCIALES A CARGO DEL EMPLEADOR	104.445,84	8,75
01.03	PREVISIÓN SOCIAL DE FUNCIONARIOS	0,00	0,00
01.04	APORTACIONES A SISTEMAS COMPLEMENTARIOS DE PENSIONES		0,00
01.05	INDEMNIZACIONES		0,00
01.06	OTROS COSTES SOCIALES		0,00
01.07	INDEMNIZACIONES POR RAZÓN DEL SERVICIO		0,00
01.08	TRANSPORTE DE PERSONAL		0,00
01.09	OTROS COSTES DE PERSONAL		0,00
02	ADQUISICIÓN DE BIENES Y SERVICIOS	14.272,27	1,20
02.01	COSTES DE MATERIALES DE REPROGRAFÍA E IMPRENTA		0,00
02.02	COSTES DE OTROS MATERIALES Y APROVISIONAMIENTOS	14.272,27	1,20
02.03	ADQUISICIÓN DE BIENES DE INVERSIÓN		0,00
02.04	TRABAJOS REALIZADOS POR OTRAS ORGANIZACIONES		0,00
02.05	OTRAS ADQUISICIONES DE SERVICIOS		0,00
03	SERVICIOS EXTERIORES	161.150,23	13,50
03.01	COSTES DE INVESTIGACIÓN Y DESARROLLO DEL EJERCICIO		0,00
03.02	ARRENDAMIENTOS Y CÁNONES	419,15	0,04
03.03	REPARACIONES Y CONSERVACIÓN	76.232,89	6,39
03.04	SERVICIO DE PROFESIONALES INDEPENDIENTES	15.210,11	1,27
03.05	TRANSPORTES	1.681,41	0,14
03.06	PRIMAS DE SEGUROS	16.584,88	1,39
03.07	SERVICIOS BANCARIOS Y SIMILARES	436,77	0,04
03.08	PUBLICIDAD, PROPAGANDA Y RR. PP.	7.567,61	0,63
03.09	SUMINISTROS	32.420,06	2,72
03.10	COMUNICACIONES	10.500,55	0,88
03.11	COSTES DIVERSOS	96,80	0,01
04	TRIBUTOS	502,27	0,04
05	AMORTIZACIONES	88.788,22	7,44
06	COSTES FINANCIEROS		0,00
07	COSTES DE TRANSFERENCIAS	0,00	0,00
08	COSTES DE BECARIOS	15.356,66	1,29
09	OTROS COSTES	364.619,20	30,55
	TOTAL	1.193.386,87	100,00



MINISTERIO
DE HACIENDA

**28513 - Consorcio Universitario del Centro Asociado a la UNED en
Cartagena**

REDCOA (2020) F

Fecha: 15/3/2021

Euros

**F.10.3. Información sobre Coste de Actividades. Actividades que implican la
obtención de tasas y precios públicos.**

ACTIVIDADES	IMPORTE	%
1: Enseñanza Reglada	1.092.811,66	91,57
2: Enseñanza No Reglada	100.575,21	8,43
TOTAL	1.193.386,87	100,00



F.11.4. Indicadores de Gestión. Indicador de medios de producción por cada actividad que implica la obtención de tasas y precios públicos.

ACTIVIDADES	Indicador de medios de producción		
	Coste de personal	Número de personas equivalentes	Indicador
1: Enseñanza Reglada	503.582,79	12,49	40.318,88
2: Enseñanza No Reglada	45.115,23	1,11	40.644,35

MEMORIA
CENTRO ASOCIADO A LA UNED DE CARTAGENA
CUENTAS ANUALES 2020



<u>Contenido de la memoria</u>	<u>Página</u>
1. Organización y actividad.....	3-6
2. Bases de presentación de las cuentas.....	6
3. Normas de reconocimiento y valoración.....	7-8
4. Inmovilizado material.....	9
5. Inmovilizado intangible.....	9
6. Transferencias, subvenciones y otros ingresos y gastos.....	10
7. Provisiones.....	11
8. Información presupuestaria.....	11
9. Indicadores financieros y patrimoniales.....	12
10. Información sobre el coste de las actividades.....	13-24
11. Indicadores de gestión.....	25
12. Hechos posteriores al cierre.....	25

1. Organización y actividad

El Centro Asociado a la UNED de Cartagena se constituyó por Orden Ministerial de 3 de diciembre de 1982, nº1.256 rigiéndose por lo dispuesto en los artículos 26 al 29 del Decreto 3114/1974, de 25 de octubre (BOE de 14 de noviembre) y Real Decreto 1095/1979, de 4 de abril y por el Convenio firmado el día 22 de julio de 1982, por las partes promotoras.

Con fecha 3 de abril de 1995 se firmó el Convenio de constitución de la entidad jurídica titular (Consortio, Patronato, Fundación) Consortio entre la Universidad Nacional de Educación a Distancia, y la Comunidad Autónoma de Murcia.

En el año 1982 se crea la sede de Cartagena en c/ Campos, 2 quedando así conformada la estructura actual del Centro.

En sesión ordinaria de la Junta de Gobierno Local del Ayuntamiento de Cartagena con fecha 30 de noviembre de 1989, se acuerda la cesión gratuita al Consortio de un terreno sito en la calle Ingeniero de la Cierva, cuya escritura fue firmada con fecha 16 de enero de 1991; y en Consejo de Gobierno de la Comunidad Autónoma de la Región de Murcia de fecha 26 de mayo de 1995, se acuerda la cesión del edificio construido en la parcela de la calle Ingeniero de la Cierva, por un plazo de treinta años y de uso gratuito, sede actual del Consortio.

El gobierno de la entidad jurídica titular corresponde a la Junta Rectora del Consortio.

El Consortio queda adscrito a la UNED, de conformidad con lo dispuesto en la disposición adicional vigésima, párrafo 2, letra f), de la Ley 30/1992, de 26 de noviembre, de Régimen Jurídico de las Administraciones Públicas y del Procedimiento Administrativo Común, en redacción dada por la disposición final segunda de la Ley 27/2013, de 27 de diciembre, de Racionalización y Sostenibilidad de la Administración Local y en el artículo 120 de la Ley 40/2015, de 1 de octubre, de Régimen Jurídico del Sector Público, que lo reproduce y sustituye a partir del 2 de octubre de 2016, tal y como recogen los Estatutos del Consortio Universitario del Centro Asociado de la UNED en Cartagena, firmados en sesión ordinaria de la Junta de Gobierno Local del Ayuntamiento de Cartagena el 6 de abril de 2017, aprobados en la reunión extraordinaria de la Junta Rectora del Consortio de fecha 18 de julio de 2017 y ratificados en el Consejo de Gobierno de la UNED de fecha 10 de octubre de 2017.

Consecuentemente con la adscripción indicada en el párrafo anterior, y por cuanto le sea de aplicación conforme a los artículos 2.2 c) y 84.3 de la Ley 49/2015, de 1 de octubre, este Consortio forma parte a través de la UNED, del sector público institucional. Se clasifica como del sector público administrativo a efectos del artículo 3 de la Ley 47/2003, de 26 de noviembre, General Presupuestaria.

Se registrará por la normativa universitaria y, supletoriamente y en cuanto no se oponga a ella, por la ley 40/2015, de 1 de octubre, y resto de disposiciones que sobre procedimientos y régimen jurídico se contienen en la legislación estatal, en su caso, por la legislación de Régimen Local, y por los demás preceptos que sean de aplicación.

El ejercicio económico se identifica con el año natural.

La entidad jurídica titular, a todos los efectos legales, está domiciliado en la sede del Centro Asociado, sito en c/ Ingeniero de la Cierva, 28. Cartagena C.P. 30.203.

La actividad principal es la de impartir la enseñanza universitaria, como Centro de la Universidad Nacional de Educación a Distancia, desarrollando también otras actividades, como la promoción de cursos de enseñanzas no regladas. Esta actividad se lleva a cabo mediante la modalidad de aprendizaje semipresencial y a distancia y al desarrollo profesional y cultural, formando a profesionales universitarios y cubriendo la demanda de la sociedad en cuanto a cualificación superior y de actualización permanente se refiere.

Fuentes principales de financiación

La fuente principal de financiación son las transferencias de la Universidad Nacional de Educación a Distancia (unidad a la que está adscrito el Consorcio), y en segundo lugar de la Comunidad Autónoma de la Región de Murcia y el Ayuntamiento de Cartagena.

Estructura organizativa básica

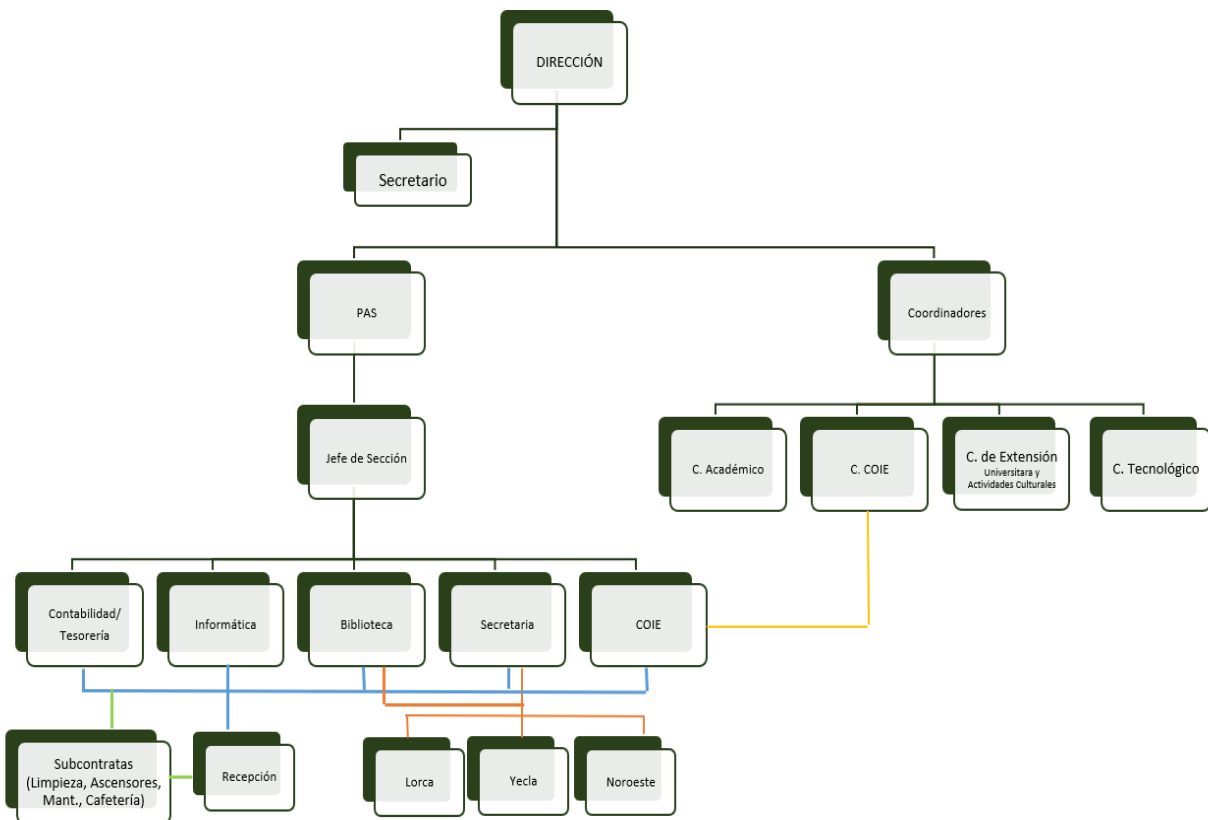

Los principales responsables del Centro son:

- El/la Directora/a
- El/la Secretario/a
- El/la Tesorero/a

EMPLEADOS 2020 POR CATEGORÍA PROFESIONAL			
ALTOS CARGOS			
Categoría Profesional	Destino	Tipo de personal	Sexo
Directora	Dirección	Personal laboral	M
Secretaria	Dirección	Tutora	M
PERSONAL DE CARTAGENA			
Categoría Profesional	Destino	Tipo de personal	Sexo
Recepcionista 1ª	Recepción	Personal laboral	H
Recepcionista 2ª	Recepción	Personal laboral	H
Jefe de Negociado	Secretaría	Personal laboral	M
Auxiliar Administrativo	Secretaría	Personal laboral	M
Oficial 2º Admtivo.	Secretaría	Personal laboral	M
Auxiliar Administrativo	COIE	Personal laboral	M
Técnico Informática	Informática	Personal laboral	H
Auxiliar Informática	Informática	Personal laboral	H
Ayudante Biblioteca	Biblioteca	Personal laboral	M
Oficial 2º Admtivo.	Biblioteca	Personal laboral	M
Becario	Biblioteca	Beca	M
Becario	Informática	Beca	M
Becario	Informática	Beca	H
Becario	Biblioteca	Beca	M
PERSONAL AULA UNIVERSITARIA LORCA			
Categoría Profesional	Destino	Tipo de personal	Sexo
Oficial 2º Administrativo	Secretaría	Personal laboral	H
PERSONAL AULA UNIVERSITARIA CARAVACA DE LA CRUZ			
Categoría Profesional	Destino	Tipo de personal	Sexo
Oficial 2º Administrativo	Secretaría	Personal laboral	M
PERSONAL AULA UNIVERSITARIA YECLA			
Categoría Profesional	Destino	Tipo de personal	Sexo
Auxiliar Administrativo	Secretaría	Personal laboral eventual	M

Número de empleados a 31 de diciembre de 2020.....	18
--	----

2. Bases de presentación de las cuentas

a) Imagen fiel

Las cuentas anuales, formadas por el balance, la cuenta de resultado económico-patrimonial, el estado de cambios en el patrimonio neto, el estado de flujo de efectivo y la memoria económica, se han confeccionado a partir de los registros contables, habiéndose aplicado las disposiciones legales vigentes en materia contable con el objeto de mostrar la imagen fiel del patrimonio, los resultados económicos patrimoniales y la situación financiera de la Entidad.

b) Principios contables

Las cuentas anuales se han preparado aplicando los principios contables generalmente aceptados. No existe ningún principio contable que, siendo significativo su efecto, se haya dejado de aplicar.

c) Estructura contable

La estructura contable para el Centro Asociado de la UNED en Cartagena es centralizada, al ser la entidad, dotada de personalidad jurídica propia, el único sujeto de la contabilidad.

d) Comparación de la información

A los efectos derivados de la aplicación del principio de uniformidad y del requisito de comparabilidad, las cuentas anuales del ejercicio 2020 se presentan conforme a la Resolución de 10 de octubre de 2018, de la Intervención General del Administración del Estado por la que se aprueba la adaptación del Plan General de Contabilidad Pública a los Centros Asociados de la UNED, tal y como recoge el Boletín Oficial del Estado nº 255 de 22 de octubre de 2018, resultando así comparables las cuentas anuales presentadas en 2019 con las que ahora se presentan correspondientes al ejercicio de 2020.

3. Normas de reconocimiento y valoración

En la preparación de los estados financieros se han tenido en cuenta las siguientes normas de valoración:

a) Inmovilizaciones materiales

El inmovilizado material se haya registrado al coste de adquisición.

La amortización se realiza por el método lineal en función de la vida útil estimada.

Los porcentajes anuales de amortización aplicados han sido los siguientes:

	CUENTA	%
Edificios y construcciones	211	2
Mobiliario	216	10
Equipos para procesos de Información	217	20
Elementos de transporte	218	10
Otro Inmovilizado material (Fondos bibliotecas)	219	10
Instalaciones técnicas	215	10
Maquinaria	214	10
Terrenos y bienes naturales	210	No se amortiza

Los porcentajes indicados se han tomado de los indicados por la Sede Central en su Resolución Rectoral sobre instrucciones contables para los Centros Asociados en la adaptación a la resolución de 10 de octubre de 2018, con el fin de consolidar las cuentas de todos los Centros con las de la UNED.

Cuenta	Denominación	Sdo	Dot 2020	Amortizacion Acumulada	VNC
214	Maquinaria	113.391,74 €	7.481,20 €	111.643,48 €	1.748,26 €
215	Instalaciones Técnicas y Otras Instalaciones	150.837,37 €	5.728,53 €	132.936,02 €	17.901,35 €
216	Mobiliario	294.720,26 €	3.366,40 €	289.539,41 €	5.180,85 €
217	Equipos para procesos de información	212.623,83 €	13.464,39 €	178.859,41 €	33.764,42 €
219	Otro Inmovilizado Material - Fondos Bibliograficos	132.722,56 €	10.988,43 €	84.048,29 €	48.674,27 €
		904.295,76 €	41.028,95 €	797.026,60 €	107.269,16 €

b) Inmovilizado intangible

Cuenta	Denominación	Sdo	Dot 2020	Amortizacion Acumulada	VNC	Dot 2020
2090000	Edificio Cedido CARM	544.257,23 €	47.759,27 €	284.730,13 €	259.527,10 €	47.759,27 €

El Ayuntamiento de Cartagena cedió gratuitamente al Centro Asociado el terreno donde se ubica con fecha de escritura de 16 de enero de 1991, y el edificio está cedido por parte de la Comunidad Autónoma de la Región de Murcia desde el año 1995 por un periodo de treinta años (hasta el 1 de febrero de 2026).

c) Ingresos y gastos

Los ingresos y gastos se imputan en función de la corriente real de bienes y servicios que representan y con independencia del momento en que se produce la corriente monetaria o financiera derivada de ellos.

No obstante, siguiendo el principio de prudencia, únicamente se contabilizan los beneficios realizados a fecha de cierre del ejercicio, en tanto que los riesgos y las pérdidas previsibles, aun siendo eventuales, se contabilizan tan pronto son conocidos.

d) Provisiones

Las correcciones valorativas que se estiman necesarias para prever el riesgo de insolvencia se registran cuando se estima la pérdida, a través de las correspondientes provisiones.

e) Transferencias y subvenciones

El detalle de las transferencias y subvenciones a cargo de las Entidades que financian el Centro reconocidas y recibidas durante el ejercicio 2020 que se incluyen en el epígrafe de otros ingresos de explotación, es el siguiente:

CONCEPTO	RECONOCIDO	RECIBIDO
UNED transferencias	767.532,09 €	767.532,09 €
Subvenciones UNED	11.460,03 €	11.460,03 €
CCAA Región de Murcia	150.000,00 €	150.000,00 €
Ayuntamiento de Cartagena	150.000,00 €	150.000,00 €
Ayuntamiento de Lorca	45.000,00 €	45.000,00 €
Ayuntamiento de Caravaca de la Cruz	56.291,56 €	56.291,56 €
Ayuntamiento de Yecla	67.512,59 €	67.512,59 €
TOTAL	1.247.796,27 €	1.247.796,27 €

4. Inmovilizado material

DESCRIPCIÓN/Nº DE CUENTAS	SALDO INICIAL	ENTRADAS	AUMENTO POR TRASPASO DE OTRAS PARTIDAS	SALIDAS	DISMINUCIÓN POR TRASPASO A OTRAS PARTIDAS	CORRECCIONES VALORATIVAS NETAS POR DETERIORO DEL EJERCICIO	AMORTIZACIONES DEL EJERCICIO	SALDO FINAL
1. Terrenos								
210, (2810), (2910)	36.060,73							36.060,73
2. Construcciones								
211, (2811), (2911)	0,00							
3. Bienes del patrimonio histórico								
213, (2813), (2913)								
4. Otro inmovilizado								
214,215,216,217,218,219, (2814), (2816), (2817), (2818), (2819), (2914), (2916), (2917), (2918), (2919)	131.174,12	17.123,99					41.028,95	107.269,16
5. Inmovilizaciones en curso								
230, 231, 233, 234, 237							0,00	
TOTAL	167.234,85	17.123,99					41.028,95	143.329,89

5. Inmovilizado intangible

DESCRIPCIÓN/Nº DE CUENTAS	SALDO INICIAL	ENTRADAS	AUMENTO POR TRASPASO DE OTRAS PARTIDAS	SALIDAS	DISMINUCIÓN POR TRASPASO A OTRAS PARTIDAS	CORRECCIONES VALORATIVAS NETAS POR DETERIORO DEL EJERCICIO	AMORTIZACIONES DEL EJERCICIO	SALDO FINAL
I. Inmovilizado intangible								
206, 207, 209, (280), (290)	292.545,54	14.740,83	0,00			0,00	47.759,27	259.527,10

El Ayuntamiento de Cartagena cedió gratuitamente al Centro Asociado el terreno donde se ubica con fecha de escritura de 16 de enero de 1991, y el edificio está cedido por parte de la Comunidad Autónoma de la Región de Murcia desde el año 1995 por un periodo de treinta años (hasta el 1 de febrero de 2026).

6. Transferencias, subvenciones y otros ingresos y gastos

CONCEPTO	RECONOCIMIENTO	COBROS	NORMATIVA EN BASE A LA CUAL SE HA CONCEDIDO
UNED transferencias	767.532,09 €	767.532,09 €	1
Subvenciones UNED	11.460,03 €	11.460,03 €	2
CCAA Región de Murcia	150.000,00 €	150.000,00 €	3
Ayuntamiento de Cartagena	150.000,00 €	150.000,00 €	4
Ayuntamiento de Lorca	45.000,00 €	45.000,00 €	5
Ayunt. Caravaca de la Cruz	56.291,56 €	56.291,56 €	6
Ayuntamiento de Yecla	67.512,59 €	67.512,59 €	7
PRESTACIONES DE SERVICIOS Tasas, precios públicos y otros ingresos	3.524,78 €	3.524,78 €	
Reintegro de Pago RENFE	23,70 €	23,70 €	
De empresas privadas	0,00 €	0,00 €	8
Ingresos patrimoniales	0,00 €	0,00 €	
TOTAL	1.251.344,75 €	1.251.344,75 €	

1.. Estatutos del Consorcio Universitario del Centro Asociado a la UNED de 18 de julio de 2017

2. Estatutos del Consorcio Universitario del Centro Asociado a la UNED de 18 de julio de 2017

3. Estatutos del Consorcio Universitario del Centro Asociado a la UNED de 18 de julio de 2017

4. . Estatutos del Consorcio Universitario del Centro Asociado a la UNED de 18 de julio de 2017

5. Convenio entre el Consorcio y el Excmo. Ayuntamiento de Lorca de 14 de enero de 1998

6. Convenio entre el Consorcio y el Excmo. Ayuntamiento de Caravaca de la Cruz de 18 de julio de 2018

7. Convenio entre el Consorcio y el Excmo. Ayuntamiento de Yecla de 7 de julio de 1997

8. - BANKIA: Estatutos del Consorcio Universitario del Centro Asociado a la UNED de 18 de julio de 2017

- LA CAIXA: Junta Rectora de 18 de julio de 2018

FINALIDAD

Todos los ingresos anteriores son usados para llevar a cabo el correcto funcionamiento y mantenimiento del Centro.

7. Provisiones

No existe saldo ni dotación a la provisión en este ejercicio, por lo que el informe 7.1 no contiene información.

8. Información presupuestaria

Para este punto se siguen las indicaciones de la disposición transitoria tercera de la Resolución de 10 de octubre de 2018, de la Intervención General de la Administración del Estado, por la que se aprueba la adaptación del Plan General de Contabilidad Pública a los Centros Asociados de la Universidad Nacional de Educación a Distancia, tal y como recoge el Boletín Oficial del Estado nº 255 de 22 de octubre de 2018:

“...El centro asociado no presentará la información prevista en el punto 8, información presupuestaria, de la memoria en tanto no se incluya en los Presupuestos Generales del Estado el presupuesto correspondiente al mismo...”

El Consorcio entraba a considerarse ya en los Presupuestos Generales del Estado para el ejercicio 2020, pero finalmente no se aprobó la Ley de Presupuestos en dicho ejercicio, por lo que no se presenta esta información en la memoria.

9. Indicadores financieros, patrimoniales

a) LIQUIDEZ INMEDIATA:	2.690,21	:	Fondos líquidos	1.539.481,66	

			Pasivo corriente	57.225,31	
<hr/>					
b) LIQUIDEZ A CORTO PLAZO	2.690,21	:	Fondos líquidos + Derechos pendientes de cobro	1.539.481,66	+ 0,00

			Pasivo corriente	57.225,31	
<hr/>					
c) LIQUIDEZ GENERAL	2.690,21	:	Activo Corriente	1.539.481,66	

			Pasivo corriente	57.225,31	
<hr/>					
d) CASH-FLOW	11,61	:	Pasivo corriente + Pasivo no corriente	57.225,31	+ 0,00

			Flujos netos de gestión	493.040,26	

e) RATIOS DE LA CUENTA DEL RESULTADO ECONÓMICO PATRIMONIAL

Nota: Las ratios deben aparecer expresadas en tanto por ciento y con dos decimales.

1) Estructura de los ingresos

INGRESOS DE GESTIÓN ORDINARIA (IGOR)				
ING.TRIB / IGOR	TRANFS / IGOR	VN y PS / IGOR	Resto IGOR / IGOR	
0,00	99,72	0,27		0,01

2) Estructura de los gastos

GASTOS DE GESTIÓN ORDINARIA (GGOR)			
G. PERS. / GGOR	TRANFS / GGOR	APROV / GGOR	Resto GGOR / GGOR
47,28	0,05	0,00	52,67

3) Cobertura de los gastos corrientes	-95,34	:	Gastos de gestión ordinaria	-1.192.950,10

			Ingresos de gestión ordinaria	1.251.321,05

10. Información sobre el coste de actividades

INFORME DE PERSONALIZACIÓN DEL MODELO C.A.N.O.A.

Este informe de personalización describe el modelo de contabilidad analítica específico del Centro Asociado a la UNED de Cartagena, el cual se ajusta a las prescripciones del modelo C.A.N.O.A. y cumple las especificaciones de la resolución de la IGAE de 28 de julio de 2011.

1. Introducción.

El Centro Asociado de Cartagena tiene como principal actividad la Educación Superior, mediante la modalidad de aprendizaje semipresencial y a distancia y al desarrollo profesional y cultural, que se caracteriza por la utilización de una sistemática específica con el empleo conjunto de medios impresos, audiovisuales y de nuevas tecnologías, ayudando al estudiante en las distintas fases que comporta un aprendizaje autorregulado.

Para llevarlo a cabo se integran las directrices metodológicas de la Sede Central de la UNED, cohesionando con estrategias educativas propias de nuestro Centro, teniendo en cuenta siempre las iniciativas y demandas de la población actual, siendo capaces de responder a los retos de la Sociedad del Conocimiento.

2. Elementos de coste.

Se consideran la naturaleza de los gastos del Centro recogidos en su presupuesto, teniendo en cuenta la relación de elementos de coste establecida en la nota informativa CANOA 3/2013 de la IGAE, de 20 de mayo, adaptándola a las peculiaridades del Centro.

Los gastos se deberán clasificar en cargas incorporables y en cargas no incorporables a los costes. Las cargas incorporables se corresponden con recursos consumidos o empleados en el proceso productivo en un determinado periodo y constituyen un elemento del coste. Las cargas no incorporables no constituyen un elemento del coste y por tanto no forman parte del coste de las actividades del Centro Asociado.

Dentro de las cargas incorporables al coste se han de clasificar en: costes directos a las actividades y en costes indirectos a las actividades. Los primeros son aquellos costes que se pueden identificar de forma clara y evidente, sin ningún tipo de duda, con las actividades prestadas por el Centro Asociado, estos costes solo se pueden corresponder con una única actividad. Por otra parte, existen otros costes que no se pueden identificar de forma clara y evidente con las actividades prestadas, estos son los costes indirectos y éstos pueden corresponder a dos o más actividades.

Dentro de los costes indirectos a las actividades se pueden clasificar en: costes directos a los Centros de Coste y en costes indirectos a los Centros de Coste. Los costes directos a los Centros de Coste son aquellos costes indirectos a las actividades que se pueden identificar de manera evidente y clara con un Centro de Coste principal concreto.

Los costes indirectos a los Centros de Coste son aquellos costes indirectos a las actividades que no se pueden identificar de manera evidente y sencilla con un Centro de Coste concreto, corresponden a varios Centros y en principio es difícil conocer la medida exacta en la que cada uno de los Centros de Coste ha necesitado de esos costes para llevar a cabo sus funciones. Estos costes se deben repartir entre los Centros de Coste principales, utilizando un criterio de reparto determinado que lo denominaremos clave de reparto o clave de distribución.

En el apartado 10. *“información sobre el coste de actividades”* de la memoria, la resolución de 10/10/2018 establece que la información a facilitar es la siguiente:

A. Resumen general de costes del Centro Asociado.

Elementos	Importe	Porcentaje
Costes de Personal:	548.698,02 €	45,98%
Sueldos y salarios.	444.252,18 €	
Cotizaciones sociales a cargo del empleador.	104.445,84 €	
Previsión social de funcionarios.	- €	
Aportaciones a sistemas complementarios de pensiones.	- €	
Indemnizaciones.	- €	
Otros costes sociales.	- €	
Indemnizaciones por razón del servicio.	- €	
Transporte de personal.	- €	
Otros costes de personal.	- €	
Adquisición de bienes y servicios:	14.272,27 €	1,20%
Coste de materiales de reprografía e imprenta.	- €	
Coste de otros materiales.	14.272,27 €	
Adquisición de bienes de inversión.	- €	
Trabajos realizados por otras entidades.	- €	
Servicios exteriores:	525.769,43 €	44,06%
Arrendamientos y cánones.	419,15 €	
Primas de Seguro	16.584,88 €	
Reparaciones y conservación.	76.232,89 €	
Servicios de profesionales independientes.	15.210,11 €	
Profesores Tutores	364.619,20 €	
Transportes.	1.681,41 €	
Servicios bancarios y similares.	436,77 €	
Publicidad, propaganda y relaciones públicas.	7.567,61 €	
Suministros.	32.420,06 €	
Comunicaciones.	10.500,55 €	
Costes diversos.	96,80 €	
Tributos.	502,27 €	0,04%
Amortizaciones.	88.788,22 €	7,44%
Costes financieros.	- €	
Costes de transferencias.	- €	
Costes de becarios.	15.356,66 €	1,29%
Otros costes.	- €	
TOTAL	1.193.386,87 €	
	1.193.386,87 €	100,00%

B. Resumen del coste por elementos de las actividades que implican la obtención de tasas y precios públicos.

Actividad 1: Enseñanza Reglada				
Elementos	Coste Directo	Coste Indirecto	Total Coste	Porcentaje
Costes de Personal:	- €	503.582,79 €	503.582,79 €	46,08%
Sueldos y salarios.		407.724,73 €	407.724,73 €	
Cotizaciones sociales a cargo del empleador.		95.858,06 €	95.858,06 €	
Previsión social de funcionarios.		- €	- €	
Aportaciones a sistemas complementarios de pensiones.		- €	- €	
Indemnizaciones.		- €	- €	
Otros costes sociales.		- €	- €	
Indemnizaciones por razón del servicio.		- €	- €	
Transporte de personal.		- €	- €	
Otros costes de personal.		- €	- €	
Adquisición de bienes y servicios:	- €	13.098,77 €	13.098,77 €	1,20%
Coste de materiales de reprografía e imprenta.		- €	- €	
Coste de otros materiales.		13.098,77 €	13.098,77 €	
Adquisición de bienes de inversión.		- €	- €	
Trabajos realizados por otras entidades.		- €	- €	
Servicios exteriores:	332.187,20 €	147.900,08 €	480.087,28 €	43,93%
Arrendamientos y cánones.		384,69 €	384,69 €	
Primas de Seguro		15.221,23 €	15.221,23 €	
Reparaciones y conservación.		69.964,84 €	69.964,84 €	
Servicios de profesionales independientes.		13.959,50 €	13.959,50 €	
Profesores Tutores	332.187,20 €		332.187,20 €	
Transportes.		1.543,16 €	1.543,16 €	
Servicios bancarios y similares.		400,86 €	400,86 €	
Publicidad, propaganda y relaciones públicas.		6.945,38 €	6.945,38 €	
Suministros.		29.754,41 €	29.754,41 €	
Comunicaciones.		9.637,17 €	9.637,17 €	
Costes diversos.		88,84 €	88,84 €	
Tributos.		460,97 €	460,97 €	0,04%
Amortizaciones.		81.487,85 €	81.487,85 €	7,46%
Costes financieros.		- €	- €	
Costes de transferencias.		- €	- €	
Costes de becarios.		14.094,00 €	14.094,00 €	1,29%
Otros costes.		- €	- €	
TOTAL	332.187,20 €	760.624,45 €	1.092.811,65 €	100%

Actividad 2: Enseñanza NO Reglada				
Elementos	Coste Directo	Coste Indirecto	Total Coste	Porcentaje
Costes de Personal:	- €	45.115,23 €	45.115,23 €	44,86%
Sueldos y salarios.		36.527,45 €	36.527,45 €	
Cotizaciones sociales a cargo del empleador.		8.587,78 €	8.587,78 €	
Previsión social de funcionarios.		- €	- €	
Aportaciones a sistemas complementarios de pensiones.		- €	- €	
Indemnizaciones.		- €	- €	
Otros costes sociales.		- €	- €	
Indemnizaciones por razón del servicio.		- €	- €	
Transporte de personal.		- €	- €	
Otros costes de personal.		- €	- €	
Adquisición de bienes y servicios:	- €	1.173,50 €	1.173,50 €	1,17%
Coste de materiales de reprografía e imprenta.		- €	- €	
Coste de otros materiales.		1.173,50 €	1.173,50 €	
Adquisición de bienes de inversión.		- €	- €	
Trabajos realizados por otras entidades.		- €	- €	
Servicios exteriores:	32.432,00 €	13.250,15 €	45.682,15 €	45,42%
Arrendamientos y cánones.		34,46 €	34,46 €	
Primas de Seguro		1.363,65 €	1.363,65 €	
Reparaciones y conservación.		6.268,05 €	6.268,05 €	
Servicios de profesionales independientes.		1.250,61 €	1.250,61 €	
Profesores Tutores	32.432,00 €		32.432,00 €	
Transportes.		138,25 €	138,25 €	
Servicios bancarios y similares.		35,91 €	35,91 €	
Publicidad, propaganda y relaciones públicas.		622,23 €	622,23 €	
Suministros.		2.665,65 €	2.665,65 €	
Comunicaciones.		863,38 €	863,38 €	
Costes diversos.		7,96 €	7,96 €	
Tributos.		41,30 €	41,30 €	0,04%
Amortizaciones.		7.300,37 €	7.300,37 €	7,26%
Costes financieros.		- €	- €	
Costes de transferencias.		- €	- €	
Costes de becarios.		1.262,66 €	1.262,66 €	1,26%
Otros costes.		- €	- €	
TOTAL	32.432,00 €	68.143,22 €	100.575,22 €	100%

(2) coste directo. Aquel que se vincula a las actividades resultantes del proceso de producción sin necesidad de aplicar método de reparto alguno.

(3) coste indirecto. Aquel que no puede vincularse directamente con las actividades resultantes del proceso de producción, por lo que debe imputarse a través de un criterio o clave de reparto.

NOTA: En los formularios de RedCoa no existe la partida Profesores Tutores dentro del epígrafe *Servicios exteriores*, como la información aportada por la UNED nos decía, por lo que se ha pasado el saldo a la partida *Otros costes*, como puede verse en el cuadro inferior:

CÓDIGO	ELEMENTOS	IMPORTE	%
01	COSTES DE PERSONAL	548.698,02	45,98
01.01	SUELDOS Y SALARIOS	444.252,18	37,23
01.02	COTIZACIONES SOCIALES A CARGO DEL EMPLEADOR	104.445,84	8,75
01.03	PREVISIÓN SOCIAL DE FUNCIONARIOS	0,00	0,00
01.04	APORTACIONES A SISTEMAS COMPLEMENTARIOS DE PENSIONES		0,00
01.05	INDEMNIZACIONES		0,00
01.06	OTROS COSTES SOCIALES		0,00
01.07	INDEMNIZACIONES POR RAZÓN DEL SERVICIO		0,00
01.08	TRANSPORTE DE PERSONAL		0,00
01.09	OTROS COSTES DE PERSONAL		0,00
02	ADQUISICIÓN DE BIENES Y SERVICIOS	14.272,27	1,20
02.01	COSTES DE MATERIALES DE REPROGRAFÍA E IMPRENTA		0,00
02.02	COSTES DE OTROS MATERIALES Y APROVISIONAMIENTOS	14.272,27	1,20
02.03	ADQUISICIÓN DE BIENES DE INVERSIÓN		0,00
02.04	TRABAJOS REALIZADOS POR OTRAS ORGANIZACIONES		0,00
02.05	OTRAS ADQUISICIONES DE SERVICIOS		0,00
03	SERVICIOS EXTERIORES	161.150,23	13,50
03.01	COSTES DE INVESTIGACIÓN Y DESARROLLO DEL EJERCICIO		0,00
03.02	ARRENDAMIENTOS Y CÁNONES	419,15	0,04
03.03	REPARACIONES Y CONSERVACIÓN	76.232,89	6,39
03.04	SERVICIO DE PROFESIONALES INDEPENDIENTES	15.210,11	1,27
03.05	TRANSPORTES	1.681,41	0,14
03.06	PRIMAS DE SEGUROS	16.584,88	1,39
03.07	SERVICIOS BANCARIOS Y SIMILARES	436,77	0,04
03.08	PUBLICIDAD, PROPAGANDA Y RR. PP.	7.567,61	0,63
03.09	SUMINISTROS	32.420,06	2,72
03.10	COMUNICACIONES	10.500,55	0,88
03.11	COSTES DIVERSOS	96,80	0,01
04	TRIBUTOS	502,27	0,04
05	AMORTIZACIONES	88.788,22	7,44
06	COSTES FINANCIEROS		0,00
07	COSTES DE TRANSFERENCIAS	0,00	0,00
08	COSTES DE BECARIOS	15.356,66	1,29
09	OTROS COSTES	364.619,20	30,55
	TOTAL	1.193.386,87	100,00

C. Resumen de costes por actividad que implican la obtención de tasas y precios públicos.

	Total por Actividad	Porcentaje
Actividad 1: Enseñanza Reglada	1.092.811,65 €	91,57%
Actividad 2: Enseñanza NO Reglada	100.575,22 €	8,43%
Actividad 3: Otras Actividades	- €	0,00%
TOTAL COSTES DIRECTOS E INDIRECTOS	1.193.386,87 €	100,00%

D. Resumen relacionando costes e ingresos de actividades con ingresos finalistas.

	Costes Totales	Ingresos	Margen	Cobertura
Actividad 1: Enseñanza Reglada	1.092.811,65 €	1.238.084,72 €	145.273,07 €	1,13
Actividad 2: Enseñanza NO Reglada	100.575,22 €	13.260,03 €	-87.315,19 €	0,13
Actividad 3: Otras Actividades	0,00 €	0,00 €	0,00 €	0,00
TOTAL COSTES DIRECTOS E INDIRECTOS	1.193.386,87 €	1.251.344,75 €	57.957,88 €	1,05

3. Elementos de Ingreso.

Se consideran la naturaleza de los ingresos del Centro recogidos en su presupuesto, teniendo en cuenta la relación de elementos de ingresos establecida en la nota informativa CANOA 6/2014 de la IGAE, de 14 de diciembre.

4. Centros de Coste.

Los Centros de Coste corresponden a divisiones naturales o reales del Centro Asociado, que representan su estructura organizativa. Los Centros de Coste consumen unos recursos para realizar una serie de tareas o actividades con las que obtienen una producción de bienes o servicios determinada.

Definimos como Centros de Coste principales a los que realizan una o varias actividades que configuran en el proceso productivo del Centro Asociado. Son aquellos que no tienen como destinatarios a los demás Centros de Coste, sino que los bienes y servicios obtenidos por su actividad se aplican directamente a los productos y servicios que el Centro Asociado va a prestar al mercado y por tanto por los que obtiene ingresos.

En el Centro Asociado de Cartagena se definen cuatro Centros de Coste principales que son: Cartagena, Lorca, Caravaca de la Cruz y Yecla. Cada uno corresponde a un emplazamiento físico:

Elementos	DAG	Cartagena	Lorca	Caravaca	Yecla	Total Coste
						Indirecto Actividades
Costes de Personal:	165.250,88 €	291.258,75 €	39.666,56 €	19.983,97 €	32.537,86 €	548.698,02 €
Sueldos y salarios.	127.346,78 €	231.632,53 €	30.187,64 €	30.316,29 €	24.768,94 €	444.252,18 €
Cotizaciones sociales a cargo del empleador.	37.904,10 €	59.626,22 €	9.478,92 €	10.332,32 €	7.768,92 €	104.445,84 €
Previsión social de funcionarios.						- €
Aportaciones a sistemas complementarios de pensiones.						- €
Indemnizaciones.						- €
Otros costes sociales.						- €
Indemnizaciones por razón del servicio.						- €
Transporte de personal.						- €
Otros costes de personal.						- €
Adquisición de bienes y servicios:	- €	13.602,86 €	101,33 €	- €	568,08 €	14.272,27 €
Coste de materiales de reprografía e imprenta.						- €
Coste de otros materiales.		13.602,86 €	101,33 €		568,08 €	14.272,27 €
Adquisición de bienes de inversión.						- €
Trabajos realizados por otras entidades.						- €
Servicios exteriores:	8.999,69 €	137.309,00 €	711,79 €	5.931,30 €	8.198,45 €	161.150,23 €
Arrendamientos y cánones.	419,15 €					419,15 €
Primas de Seguro		15.584,10 €		1.000,78 €		16.584,88 €
Reparaciones y conservación.		67.495,63 €		2.381,91 €	6.355,35 €	76.232,89 €
Servicios de profesionales independientes.		14.242,97 €		584,83 €	382,31 €	15.210,11 €
Profesores Tutores						- €
Transportes.		1.540,73 €	68,40 €		72,28 €	1.681,41 €
Servicios bancarios y similares.	436,77 €					436,77 €
Publicidad, propaganda y relaciones públicas.	7.567,61 €					7.567,61 €
Suministros.		31.109,75 €		1.310,31 €		32.420,06 €
Comunicaciones.	576,16 €	7.239,02 €	643,39 €	653,47 €	1.388,51 €	10.500,55 €
Costes diversos.		96,80 €				96,80 €
Tributos.		502,27 €				502,27 €
Amortizaciones.		88.788,22 €				88.788,22 €
Costes financieros.						- €
Costes de transferencias.						- €
Costes de becarios.		15.356,66 €				15.356,66 €
Otros costes.						- €
TOTAL		546.817,76 €	40.479,68 €	25.915,27 €	41.304,39 €	828.767,67 €

Reparto de los elementos de coste atendiendo a los centros de coste principal y auxiliar. Todos costes indirectos

Definimos como Centro de Coste Directivo, Administrativo y General (CDAG) al encargado de coordinar la actividad de otros centros dependientes de él, o de realizar actividades de tipo administrativo general que permiten el funcionamiento de la organización. Este Centro de Coste debe repartir su carga entre el resto de Centros de Coste principales.

El Centro Asociado de Cartagena imputa en este centro auxiliar el coste de personal correspondiente a la Directora, Tesorera y Jefe de Sección. Asimismo también, las partidas de servicios bancarios, publicidad, propaganda y relaciones públicas y otros gastos indirectos a los Centros de Coste principales.

5. Actividades.

El Centro Asociado desarrolla una estructura de actividades, de acuerdo con las características de su proceso productivo atendiendo a las necesidades derivadas de la obtención de información necesaria para una correcta gestión de la entidad. Cada tipo de ingreso se halla singularizado en la correspondiente estructura definiendo a una actividad.

En el Centro Asociado de Cartagena se propone la siguiente clasificación genérica de actividades finalistas:

ACTIVIDAD 1. Enseñanza Reglada: está formada por los servicios académicos principales de todos los Centros: Grado y Curso de Acceso.

ACTIVIDAD 2. Enseñanza No Reglada: está formada por todos los cursos, conferencias, etc. que desarrolle el Centro: cursos de Extensión Universitaria y Curso Universitario de Idiomas a Distancia (CUID).

ACTIVIDAD 3. Actividades: esta actividad tiene que ver con el resto de servicios que componen la cuenta de resultados y no vinculados a las anteriores. Ejemplo de ello es la prestación de servicios a otras entidades.

6. Criterios de reparto.

El Centro Asociado define el conjunto de criterios o claves de reparto para dotar de contenido práctico las relaciones entre las estructuras de elementos de coste, centros y actividades que se hayan definido.

Podemos definir dos claves de distribución:

a) La distribución del Centro de Coste Auxiliar CDAG entre los centros de coste principales. En este caso se utilizará el número de alumnos matriculados y atendidos en cada uno de los Centros de Coste principales.

Para la determinación del número de alumnos que corresponden a un ejercicio económico en el que éste trata a dos cursos académicos que es de donde el Centro puede obtener la información, se utiliza la siguiente medida de ponderación:

Del número de alumnos correspondientes al curso 2019/2020 se le asignan seis meses, de los alumnos correspondientes al curso 2020/2021 se le asignan cuatro meses.

Estas cifras van a estar segregadas dependiendo de la actividad; actividad reglada y no reglada.

		Cartagena		Lorca		Caravaca		Yecla	
		Reglada	CUID	Reglada	CUID	Reglada	CUID	Reglada	CUID
x6 meses	Curso 2019/20	3177	137	19	0	28		58	8
x4 meses	Curso 2020/21	3815	194	13	0	30	0	65	6
Numero de alumnos ejercicio economico		3432,2	159,8	16,6	0	28,8	0	60,8	7,2
		3592		16,6		28,8		68	
		3705,4							
						CUID		167	
						Extensión Universitaria		150 Todos en Cartagena	

En las actividades relacionadas con la Extensión Universitaria han llegado a un total de 150 alumnos, todos imputables al Centro de Cartagena que es quien realizó las actividades, de forma que las cifras anteriores a la hora de distribuir los costes auxiliares quedarían de la siguiente manera:

Coefficiente de Reparto Centro Auxiliar DAG	3742	16,6	28,8	68
	Cartagena	Lorca	Caravaca	Yecla

El total de alumnos asignados al Centro Asociado para el ejercicio económico 2020 ascendería a 3855,4 alumnos.

	3855,4	97,06%	0,43%	0,75%	1,76%
	3742	16,6	28,8	68	
Elementos	DAG	Cartagena	Lorca	Caravaca	Yecla
Costes de Personal:	165.250,88 €	160.390,31 €	711,51 €	1.234,43 €	2.914,63 €
Sueldos y salarios.	127.346,78 €	123.601,09 €	548,31 €	951,29 €	2.246,09 €
Cotizaciones sociales a cargo del empleador.	37.904,10 €	36.789,22 €	163,20 €	283,15 €	668,54 €
Previsión social de funcionarios.					
Aportaciones a sistemas complementarios de pensiones.					
Indemnizaciones.					
Otros costes sociales.					
Indemnizaciones por razón del servicio.					
Transporte de personal.					
Otros costes de personal.					
Adquisición de bienes y servicios:	- €	- €	- €	- €	- €
Coste de materiales de reprografía e imprenta.					
Coste de otros materiales.					
Adquisición de bienes de inversión.					
Trabajos realizados por otras entidades.					
Servicios exteriores:	8.999,69 €	8.734,98 €	38,75 €	67,23 €	158,73 €
Arrendamientos y cánones.	419,15 €	406,82 €	1,80 €	3,13 €	7,39 €
Primas de Seguro					
Reparaciones y conservación.					
Servicios de profesionales independientes.					
Profesores Tutores					
Transportes.					
Servicios bancarios y similares.	436,77 €	423,92 €	1,88 €	3,26 €	7,70 €
Publicidad, propaganda y relaciones públicas.	7.567,61 €	7.345,02 €	32,58 €	56,53 €	133,47 €
Suministros.					
Comunicaciones.	576,16 €	559,21 €	2,48 €	4,30 €	10,16 €
Costes diversos.					
Tributos.					
Amortizaciones.					
Costes financieros.					
Costes de transferencias.					
Costes de becarios.					
Otros costes.					
TOTAL	174.250,57 €	169.125,29 €	750,26 €	1.301,66 €	3.073,36 €

Reparto del Centro Auxiliar DAG entre los centros de coste principales atendiendo a su clave de reparto.

Una vez repartido el Coste Auxiliar DAG entre los centros de coste principales estos mostrarán los costes directos e indirectos a ese centro de coste.

Elementos	Cartagena		Lorca		Caravaca		Yecla	
	Directo	Indirecto	Directo	Indirecto	Directo	Indirecto	Directo	Indirecto
Costes de Personal:	291.258,75 €	160.390,31 €	39.666,56 €	711,51 €	19.983,97 €	1.234,43 €	32.537,86 €	2.914,63 €
Sueldos y salarios.	231.632,53 €	123.601,09 €	30.187,64 €	548,31 €	30.316,29 €	951,29 €	24.768,94 €	2.246,09 €
Cotizaciones sociales a cargo del empleador.	59.626,22 €	36.789,22 €	9.478,92 €	163,20 €	10.332,32 €	283,15 €	7.768,92 €	688,54 €
Previsión social de funcionarios.	- €	- €	- €	- €	- €	- €	- €	- €
Aportaciones a sistemas complementarios de pensiones.	- €	- €	- €	- €	- €	- €	- €	- €
Indemnizaciones.	- €	- €	- €	- €	- €	- €	- €	- €
Otros costes sociales.	- €	- €	- €	- €	- €	- €	- €	- €
Indemnización por razón del servicio.	- €	- €	- €	- €	- €	- €	- €	- €
Transporte de personal.	- €	- €	- €	- €	- €	- €	- €	- €
Otros costes de personal.	- €	- €	- €	- €	- €	- €	- €	- €
Adquisición de bienes y servicios:	13.602,86 €	- €	101,33 €	- €	- €	- €	568,08 €	- €
Coste de materiales de reprografía e imprenta.	- €	- €	- €	- €	- €	- €	- €	- €
Coste de otros materiales.	13.602,86 €	- €	101,33 €	- €	- €	- €	568,08 €	- €
Adquisición de bienes de inversión.	- €	- €	- €	- €	- €	- €	- €	- €
Trabajos realizados por otras entidades.	- €	- €	- €	- €	- €	- €	- €	- €
Servicios exteriores:	137.309,00 €	8.734,98 €	711,79 €	38,75 €	5.931,30 €	67,23 €	8.198,45 €	158,73 €
Arrendamientos y cánones.	- €	406,82 €	- €	1,80 €	- €	3,13 €	- €	7,39 €
Primas de Seguro	15.584,10 €	- €	- €	- €	1.000,78 €	- €	- €	- €
Reparaciones y conservación.	67.495,63 €	- €	- €	- €	2.381,91 €	- €	6.355,35 €	- €
Servicios de profesionales independientes.	14.242,97 €	- €	- €	- €	584,83 €	- €	392,31 €	- €
Profesores Tutores	- €	- €	- €	- €	- €	- €	- €	- €
Transportes.	1.540,73 €	- €	68,40 €	- €	- €	- €	72,28 €	- €
Servicios bancarios y similares.	- €	423,92 €	- €	1,88 €	- €	3,26 €	- €	7,70 €
Publicidad, propaganda y relaciones públicas.	- €	7.345,02 €	- €	32,58 €	- €	56,53 €	- €	133,47 €
Suministros.	31.109,75 €	- €	- €	- €	1.310,31 €	- €	- €	- €
Comunicaciones.	7.239,02 €	559,21 €	643,39 €	2,48 €	653,47 €	4,30 €	1.388,51 €	10,16 €
Costes diversos.	96,80 €	- €	- €	- €	- €	- €	- €	- €
Tributos.	502,27 €	- €	- €	- €	- €	- €	- €	- €
Amortizaciones.	88.788,22 €	- €	- €	- €	- €	- €	- €	- €
Costes financieros.	- €	- €	- €	- €	- €	- €	- €	- €
Costes de transferencias.	- €	- €	- €	- €	- €	- €	- €	- €
Costes de becarios.	15.356,66 €	- €	- €	- €	- €	- €	- €	- €
Otros costes.	- €	- €	- €	- €	- €	- €	- €	- €
TOTAL	546.817,76 €	169.125,29 €	40.479,68 €	750,26 €	25.915,27 €	1.301,66 €	41.304,39 €	3.073,36 €
	715.943,05		41.229,94		27.216,93		44.377,75	
					828.767,67			

Relación de Costes Indirectos agrupados por centros de costes principales

b) La distribución de los centros de coste principales entre las actividades. Se atenderá también al número de alumnos matriculados pero segregándolos entre sí. Éstos estaban matriculados en enseñanzas regladas o en enseñanzas no regladas, definiéndose una clave de reparto como se indica a continuación:

Coefficiente de Reparto Centros de Coste a Actividades	Regladas	3538,4	No Regladas	317
---	-----------------	---------------	--------------------	------------

Elementos	Cartagena	Lorca	Caravaca	Yecla	CI Total	Alumnos Totales	
						Reglada	No Reglada
						91,78%	3855,4
						8,22%	317
						3538,4	317
Costes de Personal:	451.649,06 €	40.378,07 €	21.218,40 €	35.452,49 €	548.698,02 €	503.582,79 €	45.115,23 €
Sueldos y salarios.	355.233,62 €	30.735,95 €	31.267,58 €	27.015,03 €	444.252,18 €	407.724,73 €	36.527,45 €
Cotizaciones sociales a cargo del empleador.	96.415,44 €	9.642,12 €	10.049,17 €	8.437,46 €	104.445,84 €	95.858,06 €	8.587,78 €
Previsión social de funcionarios.	- €	- €	- €	- €	- €	- €	- €
Aportaciones a sistemas complementarios de pensiones.	- €	- €	- €	- €	- €	- €	- €
Indemnizaciones.	- €	- €	- €	- €	- €	- €	- €
Otros costes sociales.	- €	- €	- €	- €	- €	- €	- €
Indemnizaciones por razón del servicio.	- €	- €	- €	- €	- €	- €	- €
Transporte de personal.	- €	- €	- €	- €	- €	- €	- €
Otros costes de personal.	- €	- €	- €	- €	- €	- €	- €
Adquisición de bienes y servicios:	13.602,86 €	101,33 €	- €	568,08 €	14.272,27 €	13.098,77 €	1.173,50 €
Coste de materiales de reprografía e imprenta.	- €	- €	- €	- €	- €	- €	- €
Coste de otros materiales.	13.602,86 €	101,33 €	- €	568,08 €	14.272,27 €	13.098,77 €	1.173,50 €
Adquisición de bienes de inversión.	- €	- €	- €	- €	- €	- €	- €
Trabajos realizados por otras entidades.	- €	- €	- €	- €	- €	- €	- €
Servicios exteriores:	146.043,98 €	750,54 €	5.998,53 €	8.357,18 €	161.150,23 €	147.900,08 €	13.250,15 €
Arrendamientos y cánones.	406,82 €	1,80 €	3,13 €	7,39 €	419,15 €	384,69 €	34,46 €
Primas de Seguro.	15.584,10 €	- €	1.000,78 €	- €	16.584,88 €	15.221,23 €	1.363,65 €
Reparaciones y conservación.	67.495,63 €	- €	2.381,91 €	6.355,35 €	76.232,89 €	69.964,84 €	6.268,05 €
Servicios de profesionales independientes.	14.242,97 €	- €	584,83 €	382,31 €	15.210,11 €	13.959,50 €	1.250,61 €
Profesores Tutores	- €	- €	- €	- €	- €	- €	- €
Transportes.	1.540,73 €	68,40 €	- €	72,28 €	1.681,41 €	1.543,16 €	138,25 €
Servicios bancarios y similares.	423,92 €	1,88 €	3,26 €	7,70 €	436,77 €	400,86 €	35,91 €
Publicidad, propaganda y relaciones públicas.	7.345,02 €	32,58 €	56,53 €	133,47 €	7.567,61 €	6.945,38 €	622,23 €
Suministros.	31.109,75 €	- €	1.310,31 €	- €	32.420,06 €	29.754,41 €	2.665,65 €
Comunicaciones.	7.798,23 €	645,87 €	657,77 €	1.398,67 €	10.500,55 €	9.637,17 €	863,38 €
Costes diversos.	96,80 €	- €	- €	- €	96,80 €	88,84 €	7,96 €
Tributos.	502,27 €	- €	- €	- €	502,27 €	460,97 €	41,30 €
Amortizaciones.	88.788,22 €	- €	- €	- €	88.788,22 €	81.487,85 €	7.300,37 €
Costes financieros.	- €	- €	- €	- €	- €	- €	- €
Costes de transferencias.	- €	- €	- €	- €	- €	- €	- €
Costes de becairos.	15.356,66 €	- €	- €	- €	15.356,66 €	14.094,00 €	1.262,66 €
Otros costes.	- €	- €	- €	- €	- €	- €	- €
TOTAL	715.943,05 €	41.229,94 €	27.216,93 €	44.377,75 €	828.767,67 €	760.624,45 €	68.143,22 €
	715.943,05	41.229,94	27.216,93	44.377,75	828.767,67	760.624,45	68.143,22

Distribución de los centros de costes principales entre las Actividades atendiendo a su clave de reparto.

7. Fuentes de información para la contabilidad analítica.

A continuación, se detallan las diversas fuentes de información que se han utilizado para cada uno de los elementos que se describen:

- Personal: listados de costes aportados por la asesoría laboral del Centro Asociado y reconocidos en el programa de gestión presupuestaria del que se dispone.
- Profesores-Tutores: listados de retribuciones aportados por el gestor del Centro que recogen la carga docente, descuentan las faltas de asistencia detectadas, abonan las recuperaciones realizadas. Existe una hoja de retribución por cada mes lectivo y por cada Centro de Coste.
- Gastos Corrientes: la autorización de todas las facturas, previamente recibidas en el registro electrónico, pasan a ser digitalizadas y añadidas al sistema de gestión presupuestaria del Centro.
- Amortizaciones: en el caso del inmovilizado material todos son aportados por el listado de inventario que posee el Centro para cada uno de sus elementos patrimoniales, donde se indican su precio de adquisición, valor amortizado y valor neto contable.
- Ingresos: éstos no están asociados a ningún Centro de Coste en el caso de la contabilidad analítica, son imputados directamente a la actividad para su posterior cálculo del margen.
- Números de Matriculas/Estudiantes. Sistema de gestión académica Akademós para estudiantes de enseñanzas regladas y del CUID (Curso de Idiomas a distancia), y Webex para los estudiantes y cursos de Extensión Universitaria.

11.- Indicadores de Gestión.

a.- Indicador de Eficacia

	Enseñanza Reglada	Enseñanza No Reglada
<i>Numero de actuaciones realizadas</i>	2650,98	7
<i>Numero de Actuaciones previstas</i>	2651,71	14
Indicador de Eficacia	0,999725	0,5

b.- Indicador de Eficiencia

	Enseñanza Reglada	Enseñanza No Reglada
<i>Coste de la Actividad</i>	1.092.811,65 €	100.575,22 €
<i>Numero de usuarios</i>	4500	200
Indicador de Eficiencia	242,85 €	502,88 €

c.- Indicador de Economía

Precio o coste de adquisición factor de producción	<i>Este indicador no es aplicable a los Centros Asociados, ya que en el mercado no existe una Universidad que imparta tutorías en Centros Asociados como en la UNED, con lo que no se puede calcular el precio medio de factores de producción en el mercado.</i>
Precio Medio del Factor en el mercado	
Indicador de Economía	

d.- Indicador de Medios de Producción

	Enseñanza Reglada	Enseñanza No Reglada
<i>Coste de Personal</i>	503.582,79 €	45.115,23 €
<i>Numero de Personas Equivalentes</i>	12,49499221	1,119407792
Indicador de medios de producción	40.302,77 €	40.302,77 €

12.Hechos posteriores al cierre

No existen incidencias de valor reseñable.